



สรุป เป้าหมายความสำเร็จของโครงการ (ระดับ X)

ภายใต้แผนปฏิบัติการรายปี (พ.ศ. ๒๕๖๕)

สนับสนุนความสำเร็จของแผน ๓ ระดับ

ตามมติคณะรัฐมนตรี

เมื่อวันที่ ๔ ธันวาคม ๒๕๖๐



กรมราชทัณฑ์

กองยุทธศาสตร์และแผนงาน



## คำนำ

สรุปเป้าหมายความสำเร็จของโครงการ (ระดับ X) ภายใต้แผนปฏิบัติการกรมราชทัณฑ์ ประจำปีงบประมาณ พ.ศ. ๒๕๖๕ สนับสนุนความสำเร็จของแผน ๓ ระดับ ตามมติคณะรัฐมนตรี เมื่อวันที่ ๔ ธันวาคม ๒๕๖๐ จัดทำขึ้นเพื่อเป็นข้อมูลของกรมราชทัณฑ์ที่ได้ขับเคลื่อนดำเนินการโครงการต่าง ๆ โดยหน่วยงานส่วนกลางในสังกัดกรมราชทัณฑ์เป็นเจ้าภาพหลักในการบริหารและขับเคลื่อนโครงการ และรวมไปถึงการถ่ายทอดโครงการและกิจกรรมต่าง ๆ ไปยังหน่วยงานในสังกัดกรมราชทัณฑ์ซึ่งเป็นหน่วยขับเคลื่อนไปสู่การปฏิบัติ ซึ่งจะนำไปสู่ความสำเร็จตามเป้าหมายของโครงการของกรมราชทัณฑ์และตอบสนองต่อความสำเร็จของแผน ๓ ระดับ ทั้งนี้ ข้อมูลโครงการ กิจกรรม และผลการดำเนินงาน ได้ดำเนินการโดยเป็นไปตามระเบียบการติดตาม ตรวจสอบ และประเมินผลการดำเนินการตามยุทธศาสตร์ชาติ และแผนปฏิรูปประเทศ พ.ศ. ๒๕๖๕ ซึ่งผู้รับผิดชอบโครงการ ได้บันทึกข้อมูลผ่านระบบติดตามและประเมินผลแห่งชาติ (eMENSOCR) ตามแนวทางที่สำนักงานสภาพัฒนาการเศรษฐกิจและสังคมแห่งชาติกำหนด และได้รายงานผู้บังคับบัญชาในระดับชั้นตามแนวทางดังกล่าว



## สารบัญ

	หน้า
อำนาจหน้าที่ของกรมราชทัณฑ์	๑
การแบ่งส่วนราชการกรมราชทัณฑ์	๒
ผลสัมฤทธิ์และประโยชน์ที่คาดว่าจะได้รับ	๓
การถ่ายระดับของแผน ๓ ระดับ	๔
สำนักงานเลขานุการกรม	๕
กองกฎหมาย	๙
กองทัณฑวิทยา	๑๒
กองบริการทางการแพทย์	๒๑
กองบริหารการคลัง	๓๐
กองบริหารทรัพยากรบุคคล	๓๓
กองมาตรฐานการปฏิบัติต่อผู้เข้ารับการตรวจพิสูจน์	๓๖
กองยุทธศาสตร์และแผนงาน	๓๘
สถาบันพัฒนาข้าราชการราชทัณฑ์	๕๘
กลุ่มตรวจสอบภายใน	๕๒
กลุ่มพัฒนาระบบบริหาร	๕๕
กลุ่มงานคุ้มครองจริยธรรมกรมราชทัณฑ์	๕๗
สำนักผู้ตรวจราชการกรม	๖๐
กองพัฒนาพฤตินิสัย	๖๑
กองทัณฑปฏิบัติ	๗๕
สรุปโครงการ (ระดับ X) ที่ถ่ายทอดสู่การปฏิบัติของเรือนจำ/ทัณฑสถาน	๘๔



## อำนาจหน้าที่กรมราชทัณฑ์

ภารกิจของกรมราชทัณฑ์ ตามกฎกระทรวงแบ่งส่วนราชการกรมราชทัณฑ์ กระทรวงยุติธรรม พ.ศ. 2561 ให้กรมราชทัณฑ์ มีภารกิจเกี่ยวกับการควบคุมและแก้ไขพฤติกรรมผู้ต้องขัง และบุคคลที่อยู่ในความควบคุมหรือดูแลตามหน้าที่และอำนาจของกรม โดยมุ่งพัฒนาเป็นองค์กร พัฒนาระบบราชการมนุษย์ เพื่อแก้ไขหรือฟื้นฟูผู้ต้องขังและบุคคลที่อยู่ในความควบคุมหรือดูแล ตามหน้าที่ และอำนาจของกรม ให้กลับตนเป็นพลเมืองดี มีสุขภาพกายและจิตที่ดี ไม่หวนกลับมากระทำผิดซ้ำ ได้รับการพัฒนาทักษะฝีมือในการประกอบอาชีพที่สุจริต และสามารถดำรงชีวิตในสังคมภายนอกได้อย่างปกติโดยสังคมให้การยอมรับ โดยให้มีหน้าที่และอำนาจดังต่อไปนี้

- (1) ปฏิบัติต่อผู้กระทำผิดให้เป็นไปตามคำพิพากษาหรือคำสั่งตามกฎหมาย โดยดำเนินการตามกฎหมายว่าด้วยราชทัณฑ์และกฎหมายอื่นที่เกี่ยวข้อง
- (2) กำหนดแนวทางปฏิบัติต่อผู้ต้องขัง และบุคคลที่อยู่ในความควบคุมหรือดูแล ตามหน้าที่และอำนาจของกรม ให้สอดคล้องกับกฎหมาย ระเบียบ ข้อบังคับ นโยบายของกระทรวง หลักอาชญาวิทยา และหลักทัณฑวิทยา ตลอดจนข้อกำหนดมาตรฐานขั้นต่ำสำหรับปฏิบัติต่อผู้ต้องขัง และข้อเสนอแนะในเรื่องที่เกี่ยวข้องขององค์การสหประชาชาติ
- (3) ดำเนินการเกี่ยวกับการสวัสดิการและการสงเคราะห์แก่ผู้ต้องขัง และบุคคลที่อยู่ในความควบคุมหรือดูแลตามหน้าที่และอำนาจของกรม
- (4) พัฒนาระบบ รูปแบบ มาตรการ หลักเกณฑ์ มาตรฐาน วิธีการปฏิบัติ และการปฏิบัติต่อผู้เข้ารับการตรวจพิสูจน์ในระหว่างที่ถูกควบคุมตัว เพื่อรอการตรวจพิสูจน์ในสถานที่เพื่อการตรวจพิสูจน์ ตามกฎหมายเกี่ยวกับการฟื้นฟูสมรรถภาพผู้ติดยาเสพติด
- (5) ปฏิบัติการอื่นใดตามที่กฎหมายกำหนดให้เป็นหน้าที่และอำนาจของกรมหรือตามที่รัฐมนตรี

## การแบ่งส่วนราชการกรมราชทัณฑ์

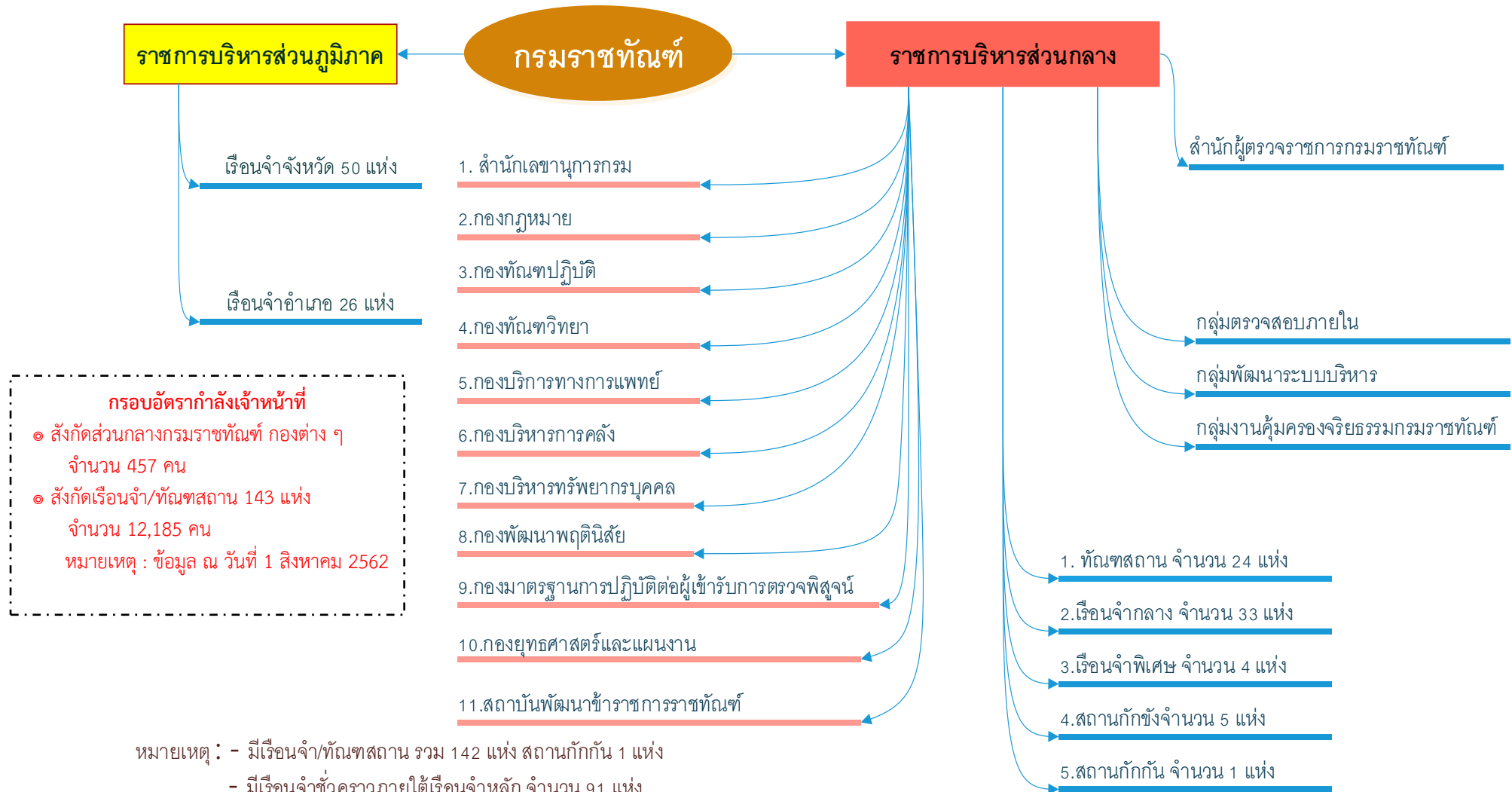

**กรอบอัตรากำลังเจ้าหน้าที่**

- ๑ สังกัดส่วนกลางกรมราชทัณฑ์ กองต่าง ๆ จำนวน 457 คน
- ๑ สังกัดเรือนจำ/ทัณฑสถาน 143 แห่ง จำนวน 12,185 คน

หมายเหตุ : ข้อมูล ณ วันที่ 1 สิงหาคม 2562

หมายเหตุ : - มีเรือนจำ/ทัณฑสถาน รวม 142 แห่ง สถานกักกัน 1 แห่ง

- มีเรือนจำชั่วคราวภายใต้เรือนจำหลัก จำนวน 91 แห่ง
- มีสถานที่เพื่อการควบคุมตัวและสถานที่เพื่อการตรวจพิสูจน์ จำนวน 81 แห่ง จำแนกเป็น
  - ภายนอกเรือนจำ จำนวน 25 แห่ง ทับซ้อนกับสถานกักขัง 8 แห่ง ไม่ทับซ้อน จำนวน 17 แห่ง
  - ภายในเรือนจำ จำนวน 56 แห่ง ทับซ้อนกับสถานกักขัง จำนวน 40 แห่ง ไม่ทับซ้อน จำนวน 16 แห่ง



## ผลสัมฤทธิ์และประโยชน์ที่คาดว่าจะได้รับ

(ตามเอกสารवादาดแดง ประกอบพระราชบัญญัติงบประมาณรายจ่ายประจำปีงบประมาณ พ.ศ. ๒๕๖๕)

### **ผลสัมฤทธิ์ : สังกมปลอดภัยและประชาชนเชื่อมั่น**

ตัวชี้วัด : ผู้ต้องขังมีอัตราการกระทำผิดซ้ำหลังพ้นโทษ ภายใน ๑ ปี ไม่เกิน (ร้อยละ ๙)

ตัวชี้วัด : จำนวนผู้ต้องขังที่ได้รับการควบคุม ดูแล (๓๐๐,๐๐๐ คน)

### **เป้าหมายการให้บริการหน่วยงาน**

#### **๑. ควบคุมและพัฒนาพฤตินิสัยผู้ต้องขังอย่างมีประสิทธิภาพเพื่อคืนคนดีสู่สังคม**

ตัวชี้วัด : ควบคุมและดูแลผู้ต้องขัง (๓๒๐,๐๐๐ คน)

ตัวชี้วัด : ผู้ต้องขังคดีเด็ดขาดได้รับการแก้ไขฟื้นฟูและพัฒนาพฤตินิสัย (๒๐๐,๐๐๐ คน)

ตัวชี้วัด : การแหกหักหลบหนีจากในเรือนจำที่ไม่สามารถจับตัวกลับมาได้ภายใน ๔๘ ชั่วโมง ภายใน ๑ ปี ไม่เกิน ๒ ครั้ง

ตัวชี้วัด : ผู้ต้องขังมีอัตราการกระทำผิดซ้ำหลังพ้นโทษภายใน ๑ ปี ไม่เกิน ๙ ครั้ง

#### **๒. ควบคุมผู้เข้ารับการตรวจพิสูจน์ระหว่างรอการตรวจพิสูจน์ บำบัด และแก้ไขปัญหายาเสพติดในเรือนจำ**

ตัวชี้วัด : ผู้เข้ารับการตรวจพิสูจน์ได้รับการควบคุมดูแล และผู้ต้องขังผ่านกระบวนการป้องกันและบำบัด แก้ไขปัญหายาเสพติด ไม่น้อยกว่า ๓๐๐,๐๐๐ คน

ตัวชี้วัด : การหลบหนีในสถานที่เพื่อการควบคุมตัวและสถานที่เพื่อการตรวจพิสูจน์ ภายใน ๑ ปี ไม่เกิน ๒ ครั้ง

ตัวชี้วัด : ผู้ต้องขังที่ผ่านกระบวนการป้องกันและบำบัดแก้ไขปัญหายาเสพติด กลับมากระทำผิดซ้ำในคดียาเสพติดภายใน ๑ ปี ไม่เกิน ร้อยละ ๙

Z



Y



X

การถ่ายระดับของแผน ๓ ระดับ : กรมราชทัณฑ์

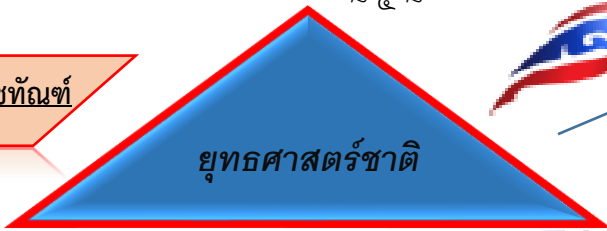

แผนระดับที่ ๑

แผนระดับที่ ๒

นโยบาย และแผนระดับชาติ ว่าด้วยความมั่นคงแห่งชาติ	แผนพัฒนาการ เศรษฐกิจและ สังคมแห่งชาติ ฉบับที่ ๑๒	แผนแม่บทฯ - ประเด็นหลัก ๒๒ - ประเด็นรอง ๑,๑๐,๑๑,๑๓,๒๐, ๒๑	แผนปฏิรูปประเทศ - ด้านยุติธรรม
--	---	---	-----------------------------------

แผนปฏิบัติการด้าน... (ที่เกี่ยวข้อง)

แผนปฏิปัติราชการกระทรวงยุติธรรม  
พ.ศ. ๒๕๖๓ - ๒๕๖๕

แผนระดับที่ ๓

แผนปฏิปัติราชการกรมราชทัณฑ์ พ.ศ. ๒๕๖๕

แผนงานพื้นฐาน (Function)  
- แผนงานพื้นฐาน  
- แผนงานยุทธศาสตร์

แผนงานบูรณการ (Agenda)

โครงการ (ระดับ X)

โครงการ (ระดับ X)

โครงการ (ระดับ X)

หน่วยงานส่วนกลางในสังกัดกรมราชทัณฑ์ ประกอบด้วย สล.,กม.,กทว.,กพ.,กค.,บค.,กปพ.,ยผ.,สพ.,ตน.,กพร.,กคจ.,สผต.,กพน.,กทป.  
\* ดำเนินการโครงการ (ระดับ X) ภายใต้แผนปฏิปัติราชการกรมราชทัณฑ์

เรือนจำจังหวัด ๕๐ แห่ง, เรือนจำอำเภอ ๒๖ แห่ง, ทัณฑสถาน ๒๔ แห่ง,  
เรือนจำกลาง ๓๓ แห่ง, เรือนจำพิเศษ ๔ แห่ง, สถานกักขัง ๕ แห่ง, สถานกักกัน ๑ แห่ง, สถานที่เพื่อการตรวจพิสูจน์ ๘๑ แห่ง  
\* ขับเคลื่อนการปฏิบัติงานตามภารกิจตามแผนปฏิบัติการ ... สนับสนุนของโครงการ (ระดับX) ภายใต้แผนปฏิปัติราชการกรมราชทัณฑ์

## ๑. สำนักงานเลขานุการกรม

มีอำนาจและหน้าที่เกี่ยวกับการปฏิบัติราชการทั่วไปของกรมและราชการอื่นที่มีได้แยกให้เป็นหน้าที่ของกองหรือส่วนราชการใดโดยเฉพาะหน้าที่และอำนาจดังกล่าวให้รวมถึง

๑. ปฏิบัติงานสารบรรณของกรม
  ๒. ดำเนินการเกี่ยวกับงานช่วยอำนวยความสะดวกและงานเลขานุการของกรม
  ๓. ประชาสัมพันธ์และเผยแพร่ข้อมูลข่าวสาร กิจกรรม ความรู้ ความก้าวหน้า และผลงานของกรม
  ๔. ปฏิบัติงานร่วมกับหรือสนับสนุนการปฏิบัติงานของหน่วยงานอื่นที่เกี่ยวข้องหรือที่ได้รับมอบหมาย
- โดยสำนักงานเลขานุการกรม มี ๕ โครงการ ประกอบด้วย

### แผนงานพื้นฐาน (Function)

๑. โครงการบูรณาการพัฒนางานด้านจิตอาสาของกรมราชทัณฑ์ ที่สอดคล้องกับโครงการจิตอาสาพระราชทาน “เราทำความ ดี ด้วยหัวใจ” (SI๑๒๑)

เป้าหมาย (Out put) : การบูรณาการกับทุกภาคส่วนในการพัฒนางานด้านจิตอาสาของกรมราชทัณฑ์ ที่สอดคล้องกับโครงการจิตอาสาพระราชทาน “เราทำความ ดี ด้วยหัวใจ”

ตัวชี้วัด : จำนวนครั้งของการจัดกิจกรรมจิตอาสาที่สำนักงานเลขานุการ “เราทำความ ดี ด้วยหัวใจ” กรมดำเนินการ โดยสอดคล้องกับโครงการ จิตอาสาพระราชทานฯ (เป้าหมาย ๒ ครั้ง)

เป้าหมาย (Out come) : กรมราชทัณฑ์มีการดำเนินงานด้านจิตอาสาที่สอดคล้องกับโครงการจิตอาสาพระราชทาน “เราทำความ ดี ด้วยหัวใจ”

ตัวชี้วัด : สรุปผลการจัดกิจกรรมจิตอาสาของกรมราชทัณฑ์ (รายงานประจำปี) มีความครอบคลุมกิจกรรมจิตอาสาพระราชทานฯ (ด้าน ๔ ด้าน) (เป้าหมาย ๑๒ ครั้ง)

กิจกรรม ๑ : การจัดกิจกรรมจิตอาสา โดย สำนักงานเลขานุการกรม กับหน่วยงานอื่น ๆ ทั้งภายในและภายนอกองค์กร

ตัวชี้วัด	ค่าเป้าหมาย			
	ไตรมาส ๑	ไตรมาส ๒	ไตรมาส ๓	ไตรมาส ๔
จำนวนกิจกรรมจิตอาสา “เราทำความ ดี ด้วยหัวใจ” ที่สำนักงานเลขานุการกรมดำเนินการ โดยสอดคล้องกับโครงการจิตอาสาพระราชทานฯ	-	-	๑	๑

หน่วยปฏิบัติ : ส่วนกลาง

กิจกรรม ๒ : การจัดกิจกรรมจิตอาสา โดย เรือนจำ/ทัณฑสถาน กับหน่วยงานอื่น ๆ ทั้งภายในและภายนอกองค์กร

ตัวชี้วัด	ค่าเป้าหมาย			
	ไตรมาส ๑	ไตรมาส ๒	ไตรมาส ๓	ไตรมาส ๔
จำนวนครั้งของการดำเนินการกิจกรรมจิตอาสาไม่ต่ำกว่า	๑๕๐	๑๕๐	๑๕๐	๑๕๐

หน่วยปฏิบัติ : เรือนจำ/ทัณฑสถานทั่วประเทศ

**๒. โครงการเผยแพร่ประชาสัมพันธ์บทบาทภารกิจของกรมราชทัณฑ์ (SI๒๒๑)**

เป้าหมาย (Out put) : ดำเนินกิจกรรมเผยแพร่ข่าวสารด้านภารกิจของกรมราชทัณฑ์สู่สาธารณะ  
มีประสิทธิภาพ

ตัวชี้วัด : จำนวนข่าวสารที่เผยแพร่ประชาสัมพันธ์ (เป้าหมาย ๑๒ เรื่อง)

ตัวชี้วัด : จำนวนเรื่องที่สื่อสารเพื่อสร้างการรับรู้ (เป้าหมาย ๓๕ เรื่อง)

เป้าหมาย (Out come) : ประชาชนได้รับการรับรู้บทบาทภารกิจของกรมราชทัณฑ์อย่างทั่วถึงและ  
ทันเหตุการณ์

ตัวชี้วัด : ร้อยละของประชาชนและผู้รับบริการที่รับรู้ และเข้าใจบทบาทภารกิจของกรมราชทัณฑ์  
(เป้าหมายร้อยละ ๘๐)

**กิจกรรม ๑ สื่อมวลชนสัญจร Press Tour**

ตัวชี้วัด	ค่าเป้าหมาย			
	ไตรมาส ๑	ไตรมาส ๒	ไตรมาส ๓	ไตรมาส ๔
จำนวนช่องทาง และเรื่องที่สื่อสารเพื่อสร้างการรับรู้ บทบาทภารกิจของกรมราชทัณฑ์ให้ประชาชนทราบ	-	-	๕	-
จำนวนเรื่องที่สื่อสารเพื่อสร้างการรับรู้บทบาท ภารกิจของกรมราชทัณฑ์ให้ประชาชนทราบ	-	-	๑	-

หน่วยปฏิบัติ : ส่วนกลาง

**กิจกรรม ๒ เชิญสื่อร่วมทำข่าว**

ตัวชี้วัด	ค่าเป้าหมาย			
	ไตรมาส ๑	ไตรมาส ๒	ไตรมาส ๓	ไตรมาส ๔
จำนวนสื่อมวลชนไม่ต่ำกว่า ๓ สื่อที่เข้าร่วมทำข่าว	๙	๙	๙	๙
จำนวนข่าวสารที่เผยแพร่ประชาสัมพันธ์	๓	๓	๓	๓

หน่วยปฏิบัติ : ส่วนกลาง

**กิจกรรม ๓ เฝ้าระวังติดตามสถานการณ์ข่าวประจำวันที่มีความเกี่ยวข้องกับกรมราชทัณฑ์  
(ผ่านการจัดซื้อบริการไอคิวนิวสคลิป)**

ตัวชี้วัด	ค่าเป้าหมาย			
	ไตรมาส ๑	ไตรมาส ๒	ไตรมาส ๓	ไตรมาส ๔
ร้อยละของข่าวประจำวันที่คัดกรองรายงานผู้บริหาร กรมราชทัณฑ์ได้ทันภายในเวลาที่กำหนด	๘๐	๘๐	๘๐	๘๐

หน่วยปฏิบัติ : ส่วนกลาง

**กิจกรรม ๔ ผลิตสื่อประชาสัมพันธ์**

ตัวชี้วัด	ค่าเป้าหมาย			
	ไตรมาส ๑	ไตรมาส ๒	ไตรมาส ๓	ไตรมาส ๔
จำนวนเรื่องที่สื่อสารเพื่อสร้างการรับรู้	๑๗	๖	๖	๖

หน่วยปฏิบัติ : ส่วนกลาง

**๓. โครงการประชาสัมพันธ์เพื่อสร้างการรับรู้ภาพลักษณ์ใหม่กรมราชทัณฑ์ (SI๒๒๒)**

เป้าหมาย (Out put) : ให้บริการสร้างการรับรู้บทบาท ภารกิจของกรมราชทัณฑ์ให้สาธารณชนรู้

ตัวชี้วัด : จำนวนเรื่องที่สื่อสารเพื่อสร้างการรับรู้ (เป้าหมาย ๒๔ เรื่อง)

เป้าหมาย (Out come) : ประชาชนได้รับการรับรู้บทบาท ภารกิจกรมของราชทัณฑ์อย่างทั่วถึง และทันเหตุการณ์

ตัวชี้วัด : ร้อยละของประชาชนและผู้รับบริการที่รับรู้ และเข้าใจบทบาทภารกิจของกรมราชทัณฑ์ (เป้าหมายร้อยละ ๗๕)

**กิจกรรม ๑ : ประชาสัมพันธ์ภารกิจของกรมราชทัณฑ์ เพื่อสร้างการรับรู้ภาพลักษณ์ใหม่ กรมราชทัณฑ์**

ตัวชี้วัด	ค่าเป้าหมาย			
	ไตรมาส ๑	ไตรมาส ๒	ไตรมาส ๓	ไตรมาส ๔
ร้อยละของประชาชนที่รับรู้และเข้าใจบทบาทกรมราชทัณฑ์	-	-	-	๗๕
จำนวนเรื่องที่สื่อสารเพื่อสร้างการรับรู้	๖	๖	๖	๖

หน่วยปฏิบัติ : ส่วนกลาง/เรือนจำ ทักษสถาน

**กิจกรรม ๒ : กิจกรรมการให้บริการศูนย์บริการร่วม (Call Center)**

ตัวชี้วัด	ค่าเป้าหมาย			
	ไตรมาส ๑	ไตรมาส ๒	ไตรมาส ๓	ไตรมาส ๔
ร้อยละความพึงพอใจของผู้รับบริการ	-	-	-	๘๐

หน่วยปฏิบัติ : ส่วนกลาง

**๔. โครงการอำนวยการสนับสนุนภารกิจของผู้บริหารและการปฏิบัติงานสำนักงานเลขาธิการ กรม (SI๓๒๑)**

เป้าหมาย (Out put) : อำนวยการสนับสนุนภารกิจของผู้บริหารและการปฏิบัติงานสำนักงานเลขาธิการกรม

ตัวชี้วัด : จำนวนครั้งที่ได้รับการตรวจเยี่ยมและติดตามการบริหารงาน (เป้าหมาย ๑๔๔ ครั้ง)

เป้าหมาย (Out come) : การขับเคลื่อนงานราชทัณฑ์ตามภารกิจของสำนักงานเลขาธิการกรมเป็นไปอย่างมีประสิทธิภาพ

ตัวชี้วัด : ความพึงพอใจของผู้บริหารต่อการอำนวยการสนับสนุนในการปฏิบัติงาน (เป้าหมายร้อยละ ๘๐)

**กิจกรรม ๑ : อำนวยการสนับสนุนการปฏิบัติงานสำนักงานเลขาธิการกรม**

ตัวชี้วัด	ค่าเป้าหมาย			
	ไตรมาส ๑	ไตรมาส ๒	ไตรมาส ๓	ไตรมาส ๔
จำนวนการประชุมผู้บริหาร	๒	๒	๑	๑
จำนวนการตรวจราชการ	๑๕	๑๕	๑๕	๑๕
จำนวนเรื่องร้องเรียนที่ได้ดำเนินการ	-	๒	๒	๑
ความพึงพอใจของผู้ปฏิบัติงานจากการอำนวยการสนับสนุนการปฏิบัติงาน	-	-	-	๘๐
กระบวนงานที่ได้จัดทำคู่มือ	-	-	-	๕

หน่วยปฏิบัติ : ส่วนกลาง

**กิจกรรม ๒ : การจัดกิจกรรมพระราชพิธี รัฐพิธี งานพิธีการวันสำคัญ**

ตัวชี้วัด	ค่าเป้าหมาย			
	ไตรมาส ๑	ไตรมาส ๒	ไตรมาส ๓	ไตรมาส ๔
จำนวนกิจกรรมงานพระราชพิธี รัฐพิธี งานพิธีการวันสำคัญ	๔	-	๒	๒

หน่วยปฏิบัติ : ส่วนกลาง

**กิจกรรม ๓ : การตรวจราชการของผู้บริหารกรมราชทัณฑ์**

ตัวชี้วัด	ค่าเป้าหมาย			
	ไตรมาส ๑	ไตรมาส ๒	ไตรมาส ๓	ไตรมาส ๔
จำนวนครั้งที่ได้รับการตรวจเยี่ยมและติดตามการบริหารงาน	๓๙	๔๕	๓๐	๓๐

หน่วยปฏิบัติ : ส่วนกลาง

**๕.โครงการบริหารจัดการระบบงานสารบรรณ (SI๓๒๑)**

เป้าหมาย (Out put) : การบริหารจัดการระบบสารบรรณมีประสิทธิภาพ

ตัวชี้วัด : จำนวนหนังสือที่เข้าและบันทึกในระบบสารบรรณอิเล็กทรอนิกส์ นำส่งสำนัก/กอง ได้ครบถ้วน (เป้าหมาย ๑๒๐,๐๐๐ เรื่อง)

เป้าหมาย (Out come) : กรมราชทัณฑ์มีการติดต่อสื่อสารด้วยระบบงานสารบรรณและการให้บริการส่วนที่เกี่ยวข้องมีประสิทธิภาพ

ตัวชี้วัด : ความพึงพอใจของหน่วยงานในสังกัดกรมราชทัณฑ์ต่อระบบงานสารบรรณ (ร้อยละ ๘๐)

**กิจกรรม : การบริหารจัดการระบบงานสารบรรณ**

ตัวชี้วัด	ค่าเป้าหมาย			
	ไตรมาส ๑	ไตรมาส ๒	ไตรมาส ๓	ไตรมาส ๔
จำนวนหนังสือที่เข้าและบันทึกในระบบสารบรรณอิเล็กทรอนิกส์ นำส่งสำนัก/กอง ได้ครบถ้วน	๓๐,๐๐๐	๓๐,๐๐๐	๓๐,๐๐๐	๓๐,๐๐๐

หน่วยปฏิบัติ : ส่วนกลาง

## ๒. กองกฎหมาย

มีหน้าที่ความรับผิดชอบ ดังนี้

๑. ดำเนินการด้านกฎหมายตามกฎหมายว่าด้วยราชทัณฑ์และกฎหมายอื่นที่เกี่ยวข้อง
๒. ดำเนินการเกี่ยวกับงานนิติกรรมและสัญญา งานเกี่ยวกับความรับผิดชอบทางแพ่งและอาญา ความรับผิดชอบละเมิดของเจ้าหน้าที่ งานคดีปกครอง และงานคดีอื่นที่อยู่ในหน้าที่และอำนาจของกรม
๓. ดำเนินการเกี่ยวกับที่ดินเพื่อประโยชน์ในกิจการของกรม รวมทั้งการจัดตั้ง ยุบเลิก หรือย้ายเรือนจำทัณฑสถาน สถานกักกัน และสถานกักขัง
๔. ดำเนินการเกี่ยวกับงานจัดทำร่างกฎหมาย กฎ ระเบียบ ข้อบังคับ ประกาศ และคำสั่ง รวมทั้งตรวจสอบศึกษา และวิเคราะห์ เพื่อเสนอแนะให้มีการพัฒนาปรับปรุงกฎหมายที่อยู่ในความรับผิดชอบของกรม
๕. ปฏิบัติงานร่วมกับหรือสนับสนุนการปฏิบัติงานของหน่วยงานอื่นที่เกี่ยวข้องหรือที่ได้รับมอบหมาย

### แผนงานพื้นฐาน (Function)

#### ๑. โครงการดำเนินการด้านกฎหมายที่เกี่ยวข้องกับงานราชทัณฑ์ (SI๓๒๑)

เป้าหมาย (Out put) : พัฒนาปรับปรุง แก้ไขกฎหมายให้เป็นไปตามกฎหมาย ระเบียบ ข้อบังคับ คำสั่ง ที่เกี่ยวข้องกับงานราชทัณฑ์ และให้คำแนะนำดำเนินคดีแทนกรมราชทัณฑ์ และช่วยเหลือเจ้าหน้าที่ในด้านคดีความ การติดตามการใช้ประโยชน์ที่ดินของกรมราชทัณฑ์ รวมถึงการบริหารงานกองกฎหมายสามารถขับเคลื่อนไปได้ตามภารกิจ และดำเนินการได้อย่างมีประสิทธิภาพ

ตัวชี้วัด : ร้อยละของคดีที่ได้รับการดำเนินการภายในเวลาที่กฎหมาย หรือศาลกำหนด (เป้าหมายร้อยละ ๑๐๐)

ตัวชี้วัด : ร้อยละของเรือนจำและทัณฑสถานที่ได้รับการสร้างการรับรู้ด้านกฎหมายในการปฏิบัติงานราชทัณฑ์ (เป้าหมายร้อยละ ๙๐)

ตัวชี้วัด ร้อยละของระเบียบ ข้อบังคับ หรือคำสั่งที่เกี่ยวข้องกับงานราชทัณฑ์ที่ได้รับการปรับปรุงแก้ไขให้เหมาะสมสอดคล้องกับสถานการณ์ปัจจุบัน (เป้าหมายร้อยละ ๑๐๐)

ตัวชี้วัด : ร้อยละของการพิจารณาดำเนินการเกี่ยวกับการบริหารจัดการที่ดินของกรมราชทัณฑ์ (เป้าหมายร้อยละ ๙๐)

ตัวชี้วัด : ร้อยละของกระบวนการด้านอำนาจการสนับสนุนงานกองกฎหมาย ดำเนินการสำเร็จบรรลุตามวัตถุประสงค์ (ร้อยละ ๑๐๐)

เป้าหมาย (Out come) : การดำเนินการทางกฎหมาย ทางคดีและความรับผิดชอบละเมิด การปรับปรุงแก้ไขกฎหมายและระเบียบ การบริหารจัดการที่ดินตามภารกิจของกรมราชทัณฑ์มีประสิทธิภาพ รวมถึงการบริหารงานกองกฎหมายได้รับการอำนวยความสะดวกเป็นมาตรฐานเดียวกัน

ตัวชี้วัด : ร้อยละของการป้องกันหรือการแก้คดีแพ่ง คดีปกครอง เนื่องจากคดีขาดอายุความ (เป้าหมายร้อยละ ๑๐๐)

ตัวชี้วัด : ร้อยละความพึงพอใจของเจ้าหน้าที่ที่ได้รับความรู้ด้านกฎหมาย (เป้าหมายร้อยละ ๙๐)

ตัวชี้วัด : ร้อยละของระเบียบ ข้อบังคับ หรือคำสั่งที่อยู่ในความรับผิดชอบของกรมราชทัณฑ์ ได้รับการปรับปรุงแก้ไขตามขั้นตอนที่กฎหมายกำหนด (เป้าหมายร้อยละ ๑๐๐)

ตัวชี้วัด : ร้อยละของเรือนจำและทัณฑสถาน ดำเนินการป้องกันปัญหาการบุกรุกที่ดินในความครอบครองรายใหม่ (เป้าหมายร้อยละ ๙๐)

ตัวชี้วัด : ร้อยละความพึงพอใจของบุคลากรและผู้รับบริการ

**กิจกรรม ๑ : การอำนวยความสะดวกสนับสนุนการปฏิบัติงานในการขับเคลื่อนงานของกองกฎหมาย**

ตัวชี้วัด	ค่าเป้าหมาย			
	ไตรมาส ๑	ไตรมาส ๒	ไตรมาส ๓	ไตรมาส ๔
ความสำเร็จของกระบวนการงานด้านอำนวยความสะดวกสนับสนุนงานกองกฎหมาย บรรลุเป้าหมายและวัตถุประสงค์ เจ้าหน้าที่มีความรู้ ความเข้าใจในเรื่องที่อบรมและนำมาเพิ่มพูนทักษะในการทำงานได้ดีขึ้น	-	-	-	๑๐๐

หน่วยปฏิบัติ : ส่วนกลาง

**กิจกรรม ๒ : การดำเนินการด้านคดีแพ่ง คดีอาญา คดีปกครอง และความรับผิดชอบของเจ้าหน้าที่**

ตัวชี้วัด	ค่าเป้าหมาย			
	ไตรมาส ๑	ไตรมาส ๒	ไตรมาส ๓	ไตรมาส ๔
คดีแพ่ง คดีอาญา คดีปกครอง และความรับผิดชอบของเจ้าหน้าที่ได้รับการดำเนินการภายในระยะเวลาที่กฎหมายกำหนดหรือศาลมีคำสั่ง	-	-	-	๑๐๐
ร้อยละของคดีที่ได้รับการดำเนินการภายในอายุความหรือระยะเวลาที่กฎหมายกำหนด หรือศาลมีคำสั่ง	-	-	-	๑๐๐

หน่วยปฏิบัติ : ส่วนกลาง

**กิจกรรม ๓ : การพัฒนาปรับปรุงกฎหมายที่เกี่ยวข้องกับงานราชทัณฑ์**

ตัวชี้วัด	ค่าเป้าหมาย			
	ไตรมาส ๑	ไตรมาส ๒	ไตรมาส ๓	ไตรมาส ๔
กฎหมาย ระเบียบ ข้อบังคับ คำสั่งที่เกี่ยวข้องกับงานราชทัณฑ์ได้รับการปรับปรุงแก้ไข	-	-	-	-
ร้อยละของระเบียบ ข้อบังคับ คำสั่งที่เกี่ยวข้องกับงานราชทัณฑ์ได้รับการปรับปรุงแก้ไขให้เหมาะสมสอดคล้องกับสถานการณ์ปัจจุบัน	-	-	-	๑๐๐

หน่วยปฏิบัติ : ส่วนกลาง

**กิจกรรม ๔ : การให้ความรู้ด้านกฎหมายตามอำนาจหน้าที่ของกฎหมายแก่เรือนจำและทัณฑสถาน**

ตัวชี้วัด	ค่าเป้าหมาย			
	ไตรมาส ๑	ไตรมาส ๒	ไตรมาส ๓	ไตรมาส ๔
ความสำเร็จของเรือนจำและทัณฑสถานได้รับความรู้เกี่ยวกับกฎหมายในการปฏิบัติงานราชทัณฑ์	-	-	-	-
ร้อยละความพึงพอใจของเจ้าหน้าที่ที่ได้รับการรู้ด้านกฎหมาย	-	-	-	๙๐

หน่วยปฏิบัติ : ส่วนกลาง



กิจกรรม ๕ : การดำเนินการเกี่ยวกับการบริหารจัดการที่ดินในความครอบครองใช้ประโยชน์  
ของกรมราชทัณฑ์

ตัวชี้วัด	ค่าเป้าหมาย			
	ไตรมาส ๑	ไตรมาส ๒	ไตรมาส ๓	ไตรมาส ๔
ที่ดินในความครอบครองของกรมราชทัณฑ์ได้รับ การใช้ประโยชน์ การแก้ไขปัญหาการบุกรุกอย่างมี ประสิทธิภาพ	-	-	-	-
ร้อยละของการพิจารณาดำเนินการเกี่ยวกับการบริหาร จัดการที่ดินของกรมราชทัณฑ์ รวมถึงการป้องกันปัญหา การบุกรุกที่ดินในความครอบครองรายใหม่	-	-	-	๙๐

หน่วยปฏิบัติ : ส่วนกลาง

### ๓. กองทัณฑ์วิทยา

มีหน้าที่ความรับผิดชอบ ดังนี้

๑. กำหนดรูปแบบ มาตรการ หลักเกณฑ์ และวิธีการด้านการควบคุมผู้ต้องขังและบุคคลที่อยู่ในความควบคุมหรือดูแลตามหน้าที่และอำนาจของกรม รวมทั้งการดำเนินการเกี่ยวกับระบบเสริมความมั่นคงของเรือนจำ
๒. จัดทำแผนเกี่ยวกับการป้องกันภัยพิบัติและระงับเหตุร้าย รวมทั้งการปฏิบัติการพิเศษในการจับกุม ตรวจค้น และระงับการก่อเหตุร้ายในเรือนจำ
๓. ดำเนินการเกี่ยวกับมาตรการในการปฏิบัติต่อผู้ต้องขังชาวต่างประเทศและความร่วมมือระหว่างประเทศ ในเรื่องทางอาญาที่มีกฎหมายกำหนดให้เป็นหน้าที่และอำนาจของกรม ติดต่อกับและประสานงานกับองค์กรหรือหน่วยงานต่างประเทศ หรือองค์กรระหว่างประเทศ ด้านความช่วยเหลือและความร่วมมือในด้านการราชทัณฑ์ รวมทั้งการประชุมและการเจรจาตามที่ได้รับมอบหมาย
๔. ปฏิบัติงานร่วมกับหรือสนับสนุนการปฏิบัติงานของหน่วยงานอื่นที่เกี่ยวข้องหรือที่ได้รับมอบหมาย

#### แผนงานพื้นฐาน (Function)

##### ๑. โครงการอำนวยการปฏิบัติงานด้านทัณฑ์วิทยา (SI๓๑๑)

เป้าหมาย (Out put) : สนับสนุนภารกิจการปฏิบัติงานอำนวยการด้านทัณฑ์วิทยา

ตัวชี้วัด : ระดับความสำเร็จของการสนับสนุนภารกิจด้านทัณฑ์วิทยา (เป้าหมาย ๕ ระดับ)

ตัวชี้วัด : จำนวนกระบวนการงานด้านทัณฑ์วิทยาที่ได้รับการจัดทำให้เป็นปัจจุบัน (เป้าหมาย ๑ กระบวนการงาน)

เป้าหมาย (Out come) : การดำเนินงานกองทัณฑ์วิทยาเป็นไปด้วยความเรียบร้อย รวดเร็ว ตอบสนองต่อนโยบายกรมราชทัณฑ์ และนโยบายกระทรวงยุติธรรม

ตัวชี้วัด : ร้อยละของความพึงพอใจของบุคลากรกองทัณฑ์วิทยา (เป้าหมายร้อยละ ๑๐๐)

##### กิจกรรม ๑ : อำนวยการสนับสนุนการปฏิบัติงานกองทัณฑ์วิทยา

ตัวชี้วัด	ค่าเป้าหมาย			
	ไตรมาส ๑	ไตรมาส ๒	ไตรมาส ๓	ไตรมาส ๔
ความพึงพอใจในการสนับสนุนการปฏิบัติงานกองทัณฑ์วิทยา	-	๖๐	๔๐	-

หน่วยปฏิบัติ : กองทัณฑ์วิทยา

กิจกรรม ๒ : การติดตามผลการดำเนินงานด้านทัณฑ์วิทยา ตามข้อสั่งการ หรือนโยบายเร่งด่วนของผู้บริหาร

ตัวชี้วัด	ค่าเป้าหมาย			
	ไตรมาส ๑	ไตรมาส ๒	ไตรมาส ๓	ไตรมาส ๔
จำนวนเรือนจำ/ทัณฑสถาน ที่กองทัณฑ์วิทยาได้ไปติดตามและเสนอแนะการปฏิบัติงานด้านทัณฑ์วิทยา	๑	๒	๑	๑

หน่วยปฏิบัติ : กองทัณฑ์วิทยา

## ๒. โครงการดูแลระบบการจัดการงานวิจัย (SI๒๒๒)

เป้าหมาย (Out put) ศึกษาวิจัยและพัฒนาองค์ความรู้ด้านอาชีวศึกษา และทันตวิทยา

ตัวชี้วัด : จำนวนผลการศึกษาวิจัยองค์ความรู้ด้านอาชีวศึกษา และทันตวิทยา (เป้าหมาย ๒ ผลการศึกษาวิจัย)

เป้าหมาย (Out come) : ผลการศึกษาวิจัยด้านอาชีวศึกษาและทันตวิทยาไปใช้สอดคล้องกับนโยบายของกระทรวงยุติธรรมและกรมราชทัณฑ์

ตัวชี้วัด : ผลการศึกษาและวิจัย ๑ เรื่อง สอดคล้องกับนโยบายของกระทรวงยุติธรรมและกรมราชทัณฑ์อย่างน้อย ๑ นโยบาย (เป้าหมาย ๑ ผลการศึกษาและวิจัย)

**กิจกรรม ๑ : ศึกษาแนวทางการพัฒนาระบบด้านทันตวิทยาตามหลักอาชีวศึกษาและทันตวิทยา**

ตัวชี้วัด	ค่าเป้าหมาย			
	ไตรมาส ๑	ไตรมาส ๒	ไตรมาส ๓	ไตรมาส ๔
มีการรายงานผลการศึกษา (ฉบับ)	-	๑	-	-

หน่วยปฏิบัติ : กองทันตวิทยา

**กิจกรรม ๒ : ศึกษานวัตกรรมและเทคโนโลยีที่เกี่ยวข้องในด้านอาชีวศึกษาและทันตวิทยาเพื่อเพิ่มประสิทธิภาพในงานราชทัณฑ์**

ตัวชี้วัด	ค่าเป้าหมาย			
	ไตรมาส ๑	ไตรมาส ๒	ไตรมาส ๓	ไตรมาส ๔
มีรายงานผลการศึกษา (ฉบับ)	-	๑	-	-

หน่วยปฏิบัติ : กองทันตวิทยา

## ๓. โครงการผู้ต้องขังได้รับการควบคุมดูแล (SI๑๑๑)

เป้าหมาย (Out put) : ผู้ต้องขังทุกคนได้รับการควบคุมดูแล

ตัวชี้วัด : ร้อยละของผู้ต้องขังที่ได้รับการควบคุมดูแล (เป้าหมายร้อยละ ๑๐๐)

เป้าหมาย (Out come) : การควบคุมดูแลผู้ต้องขังเป็นไปตามมาตรฐาน และหลักเกณฑ์ที่กฎหมายกำหนด

ตัวชี้วัด : ร้อยละของผู้ต้องขังที่ได้รับการควบคุมดูแล มาตรฐาน และหลักเกณฑ์ที่กฎหมายกำหนด (เป้าหมายร้อยละ ๑๐๐)

ตัวชี้วัด : การแหกหักหลบหนีจากในเรือนจำที่ไม่สามารถจับตัวกลับมาได้ใน ๔๘ ชั่วโมง ภายใน ๑ ปีไม่เกิน (เป้าหมายไม่เกิน ๒ ครั้ง)

**กิจกรรม ๑ : การบริหาร ขับเคลื่อน การควบคุมดูแลผู้ต้องขัง**

ตัวชี้วัด	ค่าเป้าหมาย			
	ไตรมาส ๑	ไตรมาส ๒	ไตรมาส ๓	ไตรมาส ๔
จำนวนแนวทาง รูปแบบ และมาตรการด้านการควบคุมดูแลผู้ต้องขังที่ได้รับการกำหนด และทบทวนเพื่อให้เรือนจำถือปฏิบัติ	๑๐	-	-	-
จำนวนเรือนจำที่ได้รับติดตามตรวจสอบการปฏิบัติงานและปรับปรุงการปฏิบัติให้ตามมาตรฐานเรือนจำ ด้านการควบคุมและรักษาความปลอดภัย	๔	๔	๔	๓

ตัวชี้วัด	ค่าเป้าหมาย			
	ไตรมาส ๑	ไตรมาส ๒	ไตรมาส ๓	ไตรมาส ๔
ติดตาม ตรวจสอบการปฏิบัติงานของเรือนจำตามมาตรฐานเรือนจำ ด้านการควบคุมและรักษาความปลอดภัยเชิงเอกสาร	-	๑๓๑	-	๑๓๑

หน่วยปฏิบัติ : กองทัณฑวิทยา

**กิจกรรม ๒ : ขับเคลื่อนการควบคุมดูแลผู้ต้องขัง**

ตัวชี้วัด	ค่าเป้าหมาย			
	ไตรมาส ๑	ไตรมาส ๒	ไตรมาส ๓	ไตรมาส ๔
ร้อยละของผู้ต้องขังที่ได้รับการควบคุมดูแล และได้รับการปฏิบัติเป็นไปตามมาตรการและหลักเกณฑ์ที่กฎหมายกำหนด และไม่มีการหลบหนีจากภายในเรือนจำ	๑๐๐	๑๐๐	๑๐๐	๑๐๐
จำนวนผู้ต้องขังที่ได้รับการควบคุมดูแล	๓๕๐,๐๐๐	๓๕๐,๐๐๐	๓๕๐,๐๐๐	๓๕๐,๐๐๐

หน่วยปฏิบัติ : เรือนจำ/ทัณฑสถาน ๑๔๒ แห่ง

**กิจกรรม ๓ : การตรวจสอบข้อเท็จจริงกรณีเกิดเหตุในเรือนจำตามคำสั่งผู้บริหาร**

ตัวชี้วัด	ค่าเป้าหมาย			
	ไตรมาส ๑	ไตรมาส ๒	ไตรมาส ๓	ไตรมาส ๔
จำนวนเรื่องที่ได้รับข้อมูลและตรวจสอบข้อเท็จจริงกรณีเกิดเหตุในเรือนจำตามคำสั่งผู้บริหาร	๒	๒	-	๒
จำนวนเรื่องที่กรมราชทัณฑ์อนุมัติแต่งตั้งคณะกรรมการสืบสวนข้อเท็จจริง และประสานดำเนินการสืบสวนหาข้อเท็จจริงตามแนวทางที่กฎหมายกำหนด	๑	๑	๑	๑

หน่วยปฏิบัติ : กองทัณฑวิทยา

**กิจกรรม ๔ : การจัดเก็บข้อมูลเพื่อการควบคุมผู้ต้องขังอย่างมีประสิทธิภาพ**

ตัวชี้วัด	ค่าเป้าหมาย			
	ไตรมาส ๑	ไตรมาส ๒	ไตรมาส ๓	ไตรมาส ๔
มีข้อมูลเพื่อบริหารการควบคุมผู้ต้องขังให้เป็นไปอย่างมีประสิทธิภาพ (ฐานข้อมูลประกอบด้วย ๑. ผู้ต้องขังคดีความมั่นคงจังหวัดชายแดนใต้ และคดีความมั่นคงทั่วไป ๒. ผู้ต้องขังที่กระทำผิดตามประมวลกฎหมายอาญา มาตรา ๑๑๒ ๓. ผู้ต้องขังรายสำคัญ Big Name ๔. ผู้ต้องขังรายสำคัญ Brand Name ๕. ผู้ต้องขังอุกฉกรรจ์สะเทือนขวัญ )	-	-	-	๕

หน่วยปฏิบัติ : กองทัณฑวิทยา

**กิจกรรม ๕ : การเสริมประสิทธิภาพด้านการควบคุมผู้ต้องขัง**

ตัวชี้วัด	ค่าเป้าหมาย			
	ไตรมาส ๑	ไตรมาส ๒	ไตรมาส ๓	ไตรมาส ๔
จำนวนเรือนจำที่มีระบบเสริมความมั่นคงและได้รับการบำรุงรักษาให้ใช้งานได้	-	-	๕	๑๑
จำนวนเรื่องที่ประสานหน่วยงานที่เกี่ยวข้องในการตรวจสอบแบบบูรณาการปรับปรุง ก่อสร้างอาคารของเรือนจำ/ทัณฑสถาน	๒๕	๒๕	๒๕	๒๕

หน่วยปฏิบัติ : กองทัณฑวิทยา

**๔. โครงการเพิ่มประสิทธิภาพในการป้องกันและระงับเหตุร้ายในเรือนจำ (SI๑๑๑)**

เป้าหมาย (Out put) : เพิ่มประสิทธิภาพในการป้องกันและระงับเหตุร้ายในเรือนจำ

ตัวชี้วัด : จำนวนเรือนจำที่มีแผนการป้องกันและระงับเหตุร้าย และมีการซักซ้อมแผน (เป้าหมาย ๑๔๒ แห่ง)

เป้าหมาย (Out come) : เรือนจำสามารถดำเนินการป้องกันและระงับเหตุร้ายในเรือนจำ

ตัวชี้วัด : ร้อยละของเรือนจำสามารถระงับเหตุร้ายในเรือนจำได้ (เป้าหมายร้อยละ ๑๐๐)

**กิจกรรม ๑ : เพิ่มประสิทธิภาพการป้องกันและระงับเหตุร้ายในเรือนจำ**

ตัวชี้วัด	ค่าเป้าหมาย			
	ไตรมาส ๑	ไตรมาส ๒	ไตรมาส ๓	ไตรมาส ๔
จำนวนเรือนจำที่ดำเนินการซักซ้อมแผนระงับเหตุร้ายในเรือนจำ	-	-	-	๑๔๒
จำนวนเรือนจำที่ได้รับการจัดอุปกรณ์ระงับเหตุร้ายเพื่อเพิ่มประสิทธิภาพการปฏิบัติงาน	-	-	-	๑๕

หน่วยปฏิบัติ : เรือนจำ/ทัณฑสถาน ๑๔๒ แห่ง

**กิจกรรม ๒ : ชับเคลื่อนการป้องกันและระงับเหตุร้ายในเรือนจำ**

ตัวชี้วัด	ค่าเป้าหมาย			
	ไตรมาส ๑	ไตรมาส ๒	ไตรมาส ๓	ไตรมาส ๔
จำนวนครั้งในการซักซ้อมแผนป้องกันและระงับเหตุร้ายในเรือนจำ	-	๑	-	๑

หน่วยปฏิบัติ : กองทัณฑวิทยา

**๕. โครงการจัดระบบเรือนจำ (SI๑๑๑)**

เป้าหมาย (Out put) : โครงสร้างทางกายภาพและการควบคุมผู้ต้องขังของเรือนจำตรงตามลักษณะประเภท และพฤติกรรมของผู้ต้องขัง

ตัวชี้วัด : ๑. รายงานการจัดประชุมคณะกรรมการพิจารณาคัดย้ายผู้ต้องขังที่มีพฤติกรรมต้องควบคุมดูแลเป็นพิเศษ จำนวน ๑๒ ครั้ง

๒. มีหนังสือสั่งการ/ข้อสั่งการมาตรการข้อเสนอ/แนวทาง/รายงาน/แผน จำนวนไม่น้อยกว่า ๒ ฉบับ

๓. ข้อเสนอแนะ/แผนการพัฒนาระบบการบำบัดน้ำเสียของเรือนจำ จำนวน ๑ ฉบับ

เป้าหมาย (Out come) : การควบคุมผู้ต้องขังมีความเหมาะสมและมีประสิทธิภาพมากยิ่งขึ้น

ตัวชี้วัด : ผลสำรวจประสิทธิภาพโครงสร้างทางกายภาพและการควบคุมผู้ต้องขังของเรือนจำตามลักษณะประเภท และพฤติกรรมของผู้ต้องขัง ๑ ชั้น/๑ กิจกรรม รวมเป็น ๓ ชั้น (ไตรมาส ๔)

**กิจกรรม ๑ : การจัดระบบเรือนจำความมั่นคงสูงสุด**

ตัวชี้วัด	ค่าเป้าหมาย			
	ไตรมาส ๑	ไตรมาส ๒	ไตรมาส ๓	ไตรมาส ๔
จำนวนครั้งของการจัดประชุมคณะกรรมการพิจารณาคัดย้ายผู้ต้องขังที่มีพฤติกรรมต้องควบคุมดูแลเป็นพิเศษ จำนวน ๑๒ ครั้ง	๓	๓	๓	๓

หน่วยปฏิบัติ : กองทัณฑวิทยา

**กิจกรรม ๒ : การดำเนินการพัฒนาระบบด้านทัณฑวิทยา**

ตัวชี้วัด	ค่าเป้าหมาย			
	ไตรมาส ๑	ไตรมาส ๒	ไตรมาส ๓	ไตรมาส ๔
มีหนังสือสั่งการ/ข้อสั่งการ/มาตรการ/ข้อเสนอ/แนวทางปฏิบัติ/รายงาน/แผน จำนวนไม่น้อยกว่า ๒ ฉบับ	-	-	-	๒

หน่วยปฏิบัติ : กองทัณฑวิทยา

**กิจกรรมที่ ๓ : การศึกษาและตรวจสอบการดำเนินการระบบบริหารจัดการน้ำเสียของเรือนจำ**

ตัวชี้วัด	ค่าเป้าหมาย			
	ไตรมาส ๑	ไตรมาส ๒	ไตรมาส ๓	ไตรมาส ๔
ข้อเสนอแนะ/แผนการพัฒนาระบบการบำบัดน้ำเสียของเรือนจำ จำนวน ๑ ฉบับ	-	-	-	๑

หน่วยปฏิบัติ : กองทัณฑวิทยา

**๖. โครงการขับเคลื่อนงานราชทัณฑ์เพื่อประสานความร่วมมือระหว่างประเทศ (SI๑๑๑)**

เป้าหมาย (Out put) : มีการดำเนินการขับเคลื่อนงานราชทัณฑ์ระหว่างประเทศ

ตัวชี้วัด : ร้อยละของคำขอจากหน่วยงานภายนอกได้รับการพิจารณาดำเนินการ (เป้าหมายร้อยละ ๑๐๐)

ตัวชี้วัด : ร้อยละของคำขอโอนตัวของนักโทษเด็ดขาดชาวต่างประเทศได้รับการพิจารณาจากคณะกรรมการโอนตัวนักโทษ (เป้าหมายร้อยละ ๑๐๐)

ตัวชี้วัด : จำนวนองค์กร/หรือหน่วยงานราชทัณฑ์ระหว่างประเทศที่เข้ามาศึกษาดูงานเรือนจำในประเทศไทย (เป้าหมาย จำนวน ๑ ครั้ง)

เป้าหมาย (Out come) : เสริมสร้างความร่วมมือระหว่างประเทศด้านงานราชทัณฑ์

ตัวชี้วัด : จำนวนการเผยแพร่กิจกรรม/ข้อมูลเกี่ยวกับการดำเนินงานด้านราชทัณฑ์ระหว่างประเทศ (เป้าหมาย จำนวน ๒ เล่ม)

**กิจกรรม ๑ : การโอนตัวนักโทษระหว่างประเทศ**

ตัวชี้วัด	ค่าเป้าหมาย			
	ไตรมาส ๑	ไตรมาส ๒	ไตรมาส ๓	ไตรมาส ๔
ร้อยละของคำขอโอนตัวของนักโทษเด็ดขาดชาวต่างประเทศได้รับการพิจารณาจากคณะกรรมการโอนตัวนักโทษ	-	-	-	๑๐๐

หน่วยปฏิบัติ : กองทัณฑวิทยา

**กิจกรรม ๒ : การจัดทำคู่มือหรือเอกสารเผยแพร่ของกลุ่มงานราชทัณฑ์ต่างประเทศ**

ตัวชี้วัด	ค่าเป้าหมาย			
	ไตรมาส ๑	ไตรมาส ๒	ไตรมาส ๓	ไตรมาส ๔
จำนวนคู่มือหรือจัดทำเอกสารเผยแพร่ของกลุ่มงานราชทัณฑ์ต่างประเทศ (ฉบับ)	-	-	-	๒

หน่วยปฏิบัติ : กองทัณฑวิทยา

**กิจกรรม ๓ : การสนับสนุนเงินอุดหนุนสมาชิกระหว่างประเทศ**

ตัวชี้วัด	ค่าเป้าหมาย			
	ไตรมาส ๑	ไตรมาส ๒	ไตรมาส ๓	ไตรมาส ๔
ผลสำเร็จของการสนับสนุนเงินอุดหนุนสมาชิกระหว่างประเทศ	-	-	-	สำเร็จ

หน่วยปฏิบัติ : กองทัณฑวิทยา

**กิจกรรม ๔ : รัับคณะชาวต่างชาติต่างประเทศศึกษาดูงานเรือนจำ/ทัณฑสถาน ในประเทศไทย**

ตัวชี้วัด	ค่าเป้าหมาย			
	ไตรมาส ๑	ไตรมาส ๒	ไตรมาส ๓	ไตรมาส ๔
ความสำเร็จของการศึกษาดูงานของคณะชาวต่างชาติในเรือนจำ/ทัณฑสถานในประเทศไทย	-	-	-	สำเร็จ

หน่วยปฏิบัติ : กองทัณฑวิทยา

**๗. โครงการสืบสวนสอบสวนขยายผลตามคำร้องเรียน ร้องทุกข์ การรายงานข่าวสารหรือข่าวพาดพิงที่เกี่ยวข้องกับเรื่องยาเสพติดภายในเรือนจำ (SI๑๑๓)**

เป้าหมาย (Out put) : บริหารจัดการข้อมูลจากการข่าวหรือข่าวพาดพิงของเรือนจำ

ตัวชี้วัด : ร้อยละของเรื่องที่ได้รับการพิจารณาตามกระบวนการ (เป้าหมายร้อยละ ๑๐๐)

เป้าหมาย (Out come) : สืบสวนขยายผลกรณีมีการกระทำเกี่ยวกับยาเสพติดและโทรศัพท์มือถือภายในเรือนจำ จนนำไปสู่การลงโทษผู้กระทำผิดทุกราย

ตัวชี้วัด : ร้อยละของเรื่องที่ได้ดำเนินการ จนนำไปสู่การลงโทษผู้กระทำผิด (เป้าหมายร้อยละ ๑๐๐)

**กิจกรรม ๑ : ขับเคลื่อนดำเนินการ สืบสวน สอบสวนขยายผลตามคำร้องเรียน ร้องทุกข์ การรายงานข่าวสารหรือข่าวพาดพิงในเรือนจำ**

ตัวชี้วัด	ค่าเป้าหมาย			
	ไตรมาส ๑	ไตรมาส ๒	ไตรมาส ๓	ไตรมาส ๔
จำนวนเรื่องที่ได้รับและตรวจสอบข้อมูล	๖	๖	๖	๖

หน่วยปฏิบัติ : กองทัณฑวิทยา

**แผนงานบูรณาการ (Agenda)**

**๑. โครงการเสริมสร้างภูมิคุ้มกันเพื่อสันติสุขในพื้นที่จังหวัดชายแดนภาคใต้ (SI๑๒๔)**

เป้าหมาย (Out put) : ผู้ต้องขังที่กระทำความผิดคดีความมั่นคงได้รับการพัฒนาพฤตินิสัย

ตัวชี้วัด : ร้อยละของผู้ต้องขังที่กระทำความผิดคดีความมั่นคงได้รับการพัฒนาพฤตินิสัย (เป้าหมายร้อยละ ๘๐)

เป้าหมาย (Out come) : ผู้ต้องขังที่พ้นโทษเป็นคนดีกลับคืนสู่สังคม

ตัวชี้วัด : ผู้ต้องขังคดีความมั่นคงที่ได้รับการพัฒนาพฤตินิสัยกระทำผิดซ้ำหลังพ้นโทษภายใน ๑ ปี ไม่เกินร้อยละ (เป้าหมายไม่เกินร้อยละ ๕)

**กิจกรรม ๑ : อบรมภาษามลายูถิ่น (ยาวิ) และวัฒนธรรมมุสลิมสำหรับเจ้าหน้าที่เรือนจำในพื้นที่จังหวัดชายแดนใต้**

ตัวชี้วัด	ค่าเป้าหมาย			
	ไตรมาส ๑	ไตรมาส ๒	ไตรมาส ๓	ไตรมาส ๔
จำนวนเจ้าหน้าที่เรือนจำในพื้นที่จังหวัดชายแดนภาคใต้ที่ได้รับการฝึกอบรม	-	-	๓๐	-

หน่วยปฏิบัติ : กลุ่มงานพัฒนาระบบด้านทัณฑวิทยา และรจก.สงขลา รจก.ยะลา รจก.ปัตตานี ทสญ.สงขลา ทสบ.สงขลา รจจ.สงขลา รจจ.นราธิวาส รจจ.นาทวี รจจ.เบตง

**กิจกรรม ๒ : ขับเคลื่อนการดำเนินงานการแก้ไขฟื้นฟูผู้ต้องขังรวมทั้งผู้เคยกระทำผิดในคดีความมั่นคง**

ตัวชี้วัด	ค่าเป้าหมาย			
	ไตรมาส ๑	ไตรมาส ๒	ไตรมาส ๓	ไตรมาส ๔
โปรแกรมการฟื้นฟูผู้ต้องขังคดีความมั่นคงจังหวัดชายแดนภาคใต้	๑	-	-	-
รายงานผลการดำเนินงานตามโปรแกรมฟื้นฟูผู้ต้องขังคดีความมั่นคงจังหวัดชายแดนภาคใต้	-	-	-	๑

หน่วยปฏิบัติ : กลุ่มงานพัฒนาระบบด้านทัณฑวิทยา

**กิจกรรม ๓ : อบรมโปรแกรมการฟื้นฟูผู้ต้องขังคดีความมั่นคงจังหวัดชายแดนภาคใต้**

ตัวชี้วัด	ค่าเป้าหมาย			
	ไตรมาส ๑	ไตรมาส ๒	ไตรมาส ๓	ไตรมาส ๔
จำนวนผู้ต้องขังที่เข้ารับการอบรมโปรแกรมการฟื้นฟูผู้ต้องขังคดีความมั่นคงจังหวัดชายแดนภาคใต้ (คน)	-	-	๓๐๐	๑๐๐

หน่วยปฏิบัติ : รจก.สงขลา รจก.ยะลา รจก.ปัตตานี รจจ.นราธิวาส



**กิจกรรม ๔ : พัฒนาระบบฐานข้อมูลผู้ต้องขังคดีความมั่นคง**

ตัวชี้วัด	ค่าเป้าหมาย			
	ไตรมาส ๑	ไตรมาส ๒	ไตรมาส ๓	ไตรมาส ๔
จำนวนข้อมูลผู้ต้องขังคดีความมั่นคงที่ได้จัดเก็บเป็นฐานข้อมูล (คน)	-	-	-	๔๐๐

หน่วยปฏิบัติ : กองทัณฑวิทยา

**๒. โครงการอำนวยความสะดวกที่สอดคล้องกับวิถีชีวิตของประชาชนในจังหวัดชายแดนภาคใต้ (SI๑๒๔)**

เป้าหมาย (Out put) : การให้บริการประชาชนอย่างมีประสิทธิภาพ

ตัวชี้วัด : เรือนจำ ใน ๕ จังหวัดชายแดนภาคใต้สามารถให้บริการประชาชนในการเยี่ยมญาติได้อย่างมีประสิทธิภาพ (เป้าหมาย ร้อยละ ๑๐๐)

เป้าหมาย (Out come) : ระบบเยี่ยมญาติทางไกลสามารถดำเนินการได้อย่างมีประสิทธิภาพ

ตัวชี้วัด : ร้อยละความพึงพอใจของประชาชนผู้ใช้บริการเยี่ยมญาติทางไกล (วัดร่วมกับสำนักงานปลัดกระทรวงยุติธรรม) (เป้าหมายร้อยละ ๘๐)

**กิจกรรม ๑ อำนวยความสะดวกที่สอดคล้องกับวิถีชีวิตของประชาชนในจังหวัดชายแดนภาคใต้**

ตัวชี้วัด	ค่าเป้าหมาย			
	ไตรมาส ๑	ไตรมาส ๒	ไตรมาส ๓	ไตรมาส ๔
ร้อยละของเรือนจำ ใน ๕ จังหวัดชายแดนภาคใต้สามารถดูแลผู้ต้องขังและบริการญาติผู้ต้องขังได้อย่างมีประสิทธิภาพ	-	-	-	๑๐๐

หน่วยปฏิบัติ : เรือนจำในพื้นที่ ๕ จังหวัดชายแดนภาคใต้

**๓. โครงการเรือนจำปลอดยาเสพติด (SI๑๑๔)**

เป้าหมาย (Out put) : ป้องกันปัญหายาเสพติดและสิ่งของต้องห้ามภายในเรือนจำ

ตัวชี้วัด : จูโจมตรวจค้นเรือนจำ (เป้าหมาย ๑,๗๑๖ ครั้ง)

เป้าหมาย (Out come) : เรือนจำปลอดยาเสพติดและสิ่งของต้องห้าม

ตัวชี้วัด : ร้อยละของการตรวจค้นจูโจมแบบกรณีพิเศษร่วมกับหน่วยงานภายนอกและแบบกรณีปกติไม่พบยาเสพติดและอุปกรณ์สื่อสารในเรือนจำ (เป้าหมายร้อยละ ๙๘)

**กิจกรรม ๑ : ขับเคลื่อนการแก้ไขปัญหายาเสพติดและสิ่งของต้องห้ามภายในเรือนจำ**

ตัวชี้วัด	ค่าเป้าหมาย			
	ไตรมาส ๑	ไตรมาส ๒	ไตรมาส ๓	ไตรมาส ๔
จัดท้าวสตุอุปกรณ์ในการจูโจมตรวจค้นเรือนจำ/ทัณฑสถาน	๒๐,๐๐๐	-	-	-
จำนวนเรือนจำที่ได้รับการจูโจมตรวจค้นกรณีพิเศษ	๑๒	๑๕	๑๕	๑๐
จำนวนเจ้าหน้าที่ที่ได้รับการพัฒนาทักษะในการจูโจมตรวจค้น	๑๐๐	-	๑๐๐	๑๐๐

หน่วยปฏิบัติ : กองทัณฑวิทยา (ส่วนปฏิบัติการพิเศษ)

กิจกรรม ๒ : แก้ไขปัญหาหยาเสพติดและสิ่งของต้องห้ามภายในเรือนจำ

ตัวชี้วัด	ค่าเป้าหมาย			
	ไตรมาส ๑	ไตรมาส ๒	ไตรมาส ๓	ไตรมาส ๔
จำนวนการจับกุมตรวจค้นกรณีปกติ	๑๓,๐๘๖	๑๓,๐๘๓	๑๓,๐๘๓	๑๓,๐๘๖
จำนวนการจับกุมตรวจค้นกรณีพิเศษโดยบูรณาการ กับหน่วยงานภายนอก	๑๔๔	๑๔๐	๑๔๔	๑๔๔

หน่วยปฏิบัติ : เรือนจำ ๑๔๒ แห่ง

## ๔. กองบริการทางการแพทย์

มีหน้าที่ความรับผิดชอบ ดังนี้

๑. กำหนดหลักเกณฑ์ พัฒนาแนวทางการปฏิบัติ ควบคุม กำกับ สนับสนุน และติดตามประเมินผล การดำเนินงานด้านการแพทย์ สาธารณสุข สุขากิจบาล และอนามัยสิ่งแวดล้อมในเรือนจำ
๒. ศึกษา วิเคราะห์ และพัฒนาการส่งเสริมสุขภาพ การบำบัด การรักษา และการฟื้นฟูสมรรถภาพ ผู้ต้องขังป่วย และบุคคลที่อยู่ในความควบคุม หรือดูแลตามหน้าที่และอำนาจของกรม
๓. ปฏิบัติงานร่วมกับหรือสนับสนุนการปฏิบัติงานของหน่วยอื่นที่เกี่ยวข้องหรือที่ได้รับมอบหมาย

### แผนงานพื้นฐาน (Function)

#### ๑. โครงการส่งเสริมสุขภาพและควบคุมป้องกันโรคในกลุ่มผู้ต้องขัง (SI๑๑๑)

เป้าหมาย (Out put) : ส่งเสริมสุขภาพและควบคุมป้องกันโรคในกลุ่มผู้ต้องขัง

ตัวชี้วัด : ร้อยละของเรือนจำ/ทัณฑสถานที่ได้ดำเนินการด้านการส่งเสริมสุขภาพเป็นไปตามมาตรฐาน ที่กรมราชทัณฑ์กำหนด (เป้าหมายร้อยละ ๗๐)

ตัวชี้วัด : ร้อยละของเรือนจำ/ทัณฑสถานที่เกิดโรคและสามารถควบคุมและแก้ไขปัญหาได้ (เป้าหมาย ร้อยละ ๑๐๐)

เป้าหมาย (Out come) : การส่งเสริมสุขภาพและควบคุมป้องกันโรคในกลุ่มผู้ต้องขังมีประสิทธิภาพ

ตัวชี้วัด : ร้อยละผู้ต้องขังที่ได้รับการส่งเสริมสุขภาพ และควบคุมป้องกันโรค (เป้าหมายร้อยละ ๑๐๐)

กิจกรรม ๑ : บริหารอำนวยการเพื่อพัฒนางานด้านส่งเสริมสุขภาพ โภชนาการ อนามัย

สิ่งแวดล้อม

ตัวชี้วัด	ค่าเป้าหมาย			
	ไตรมาส ๑	ไตรมาส ๒	ไตรมาส ๓	ไตรมาส ๔
หลักเกณฑ์แนวทางการส่งเสริมสุขภาพ โภชนาการ อนามัยสิ่งแวดล้อมที่ได้รับการทบทวนแก้ไข	-	-	-	๑
หลักเกณฑ์แนวทางการส่งเสริม ป้องกัน ผู้ต้องขังที่มี ปัญหาด้านสุขภาพจิต	-	-	-	๑
ร้อยละของผู้ต้องขังที่มีความตระหนักรู้ในความสำคัญ ของการส่งเสริมและป้องกันทางด้านสุขภาพจิต	-	-	-	๘๐
จำนวนเรือนจำที่ผ่านเกณฑ์การพัฒนาสิ่งจำเป็นขั้น พื้นฐานสำหรับผู้ต้องขัง	-	-	-	๑๔๒
ร้อยละของเรือนจำที่ผ่านการรับรองมาตรฐานด้าน สุขากิจบาลอาหาร	-	-	-	๖๐

หน่วยปฏิบัติ : กลุ่มงานส่งเสริมอนามัย กองบริการทางการแพทย์

**กิจกรรม ๒ : บริหารอำนวยการเพื่อพัฒนางานด้านการควบคุม และป้องกันโรคติดต่อ โรคไม่ติดต่อ และโรคระบาดตามฤดูกาล**

ตัวชี้วัด	ค่าเป้าหมาย			
	ไตรมาส ๑	ไตรมาส ๒	ไตรมาส ๓	ไตรมาส ๔
แนวทางการควบคุม และป้องกันโรคติดต่อ โรคไม่ติดต่อ และโรคระบาดตามฤดูกาลที่ได้ทบทวนและออกแนวทางปฏิบัติ	๕	-	-	-
ร้อยละของผู้ต้องขังกลุ่มเสี่ยงที่ได้รับวัคซีนป้องกันโรคติดต่อ	-	-	-	๙๐
ร้อยละผู้ต้องขังที่ได้รับการคัดกรองวัณโรค	-	-	-	๙๐
ร้อยละผู้ต้องขังที่ได้รับการคัดกรองเอชไอวี	-	-	-	๗๐
ร้อยละผู้ต้องขังไร้สิทธิประกันสุขภาพที่ติดเชื้อเอชไอวีได้รับการรักษาด้วยยาต้านไวรัสเอดส์	-	-	-	๕๐
ร้อยละของเรือนจำที่เกิดโรคระบาดและสามารถควบคุมและแก้ไขปัญหาได้	-	-	-	๑๐๐

หน่วยปฏิบัติ : กลุ่มงานเวชกรรมป้องกัน กองบริการทางการแพทย์

**กิจกรรม ๓ : ขับเคลื่อนการดำเนินงานด้านส่งเสริมสุขภาพกายและจิต โภชนาการอนามัยสิ่งแวดล้อม**

ตัวชี้วัด	ค่าเป้าหมาย			
	ไตรมาส ๑	ไตรมาส ๒	ไตรมาส ๓	ไตรมาส ๔
ร้อยละการปฏิบัติของเรือนจำเป็นไปตามมาตรฐานสิ่งจำเป็นขั้นพื้นฐาน ๕ ด้าน	-	-	-	๑๐๐
จำนวนผู้ต้องขังที่ได้ผ่านการอบรมอาสาสมัครสาธารณสุขเรือนจำ (อสจร.)	-	-	๑,๒๕๐	๓,๗๕๐
จำนวนกิจกรรมส่งเสริมสุขภาพจิตที่เรือนจำดำเนินการตามที่กรมราชทัณฑ์กำหนด	-	-	-	๒

หน่วยปฏิบัติ : เรือนจำ/ทัณฑสถาน ๑๔๒ แห่ง

**กิจกรรม ๔ : ขับเคลื่อนการดำเนินงาน เพื่อพัฒนางานด้านการควบคุม และป้องกันโรคติดต่อ โรคไม่ติดต่อ และโรคระบาดตามฤดูกาล**

ตัวชี้วัด	ค่าเป้าหมาย			
	ไตรมาส ๑	ไตรมาส ๒	ไตรมาส ๓	ไตรมาส ๔
ร้อยละของการปฏิบัติเป็นไปตามแนวทางการควบคุมป้องกันโรคที่กรมราชทัณฑ์หรือกระทรวงสาธารณสุขกำหนด	-	-	-	๘๐

หน่วยปฏิบัติ : เรือนจำ/ทัณฑสถาน ๑๔๒ แห่ง

**๒. โครงการบำบัดรักษาและฟื้นฟูสมรรถภาพผู้ต้องขังป่วย (SI๑๑๑)**

เป้าหมาย (Out put) : บำบัดรักษาและฟื้นฟูสมรรถภาพผู้ต้องขังป่วย

ตัวชี้วัด : ร้อยละของผู้ต้องขังป่วยได้รับการบำบัดรักษาและฟื้นฟูสมรรถภาพ (เป้าหมายร้อยละ ๑๐๐)

เป้าหมาย (Out come) : บำบัดรักษาและฟื้นฟูสมรรถภาพผู้ต้องขังป่วยอย่างมีประสิทธิภาพ

ตัวชี้วัด : ร้อยละของสถานพยาบาลในเรือนจำผ่านเกณฑ์การประเมินในระบบหลักประกันสุขภาพ

แห่งชาติ (เป้าหมายร้อยละ ๘๐)

ตัวชี้วัด : ร้อยละของเรือนจำที่มีเครือข่ายสาธารณสุขในพื้นที่ได้เข้ามามีส่วนร่วมในการบำบัดรักษาและฟื้นฟูสมรรถภาพผู้ต้องขัง (เป้าหมายร้อยละ ๑๐๐)

**กิจกรรม ๑ : บริหารอำนวยการเพื่อพัฒนางานด้านการรักษาพยาบาลและฟื้นฟูสภาพ**

**ผู้ต้องขังป่วย**

ตัวชี้วัด	ค่าเป้าหมาย			
	ไตรมาส ๑	ไตรมาส ๒	ไตรมาส ๓	ไตรมาส ๔
แนวทางการพัฒนาระบบบริการสาธารณสุขสำหรับผู้ต้องขังในเรือนจำ	-	-	-	๓
จำนวนเรือนจำที่สามารถจัดทำแผนปฏิบัติการตามแนวทางการพัฒนาระบบบริการสาธารณสุขสำหรับผู้ต้องขังร่วมกับโรงพยาบาลแม่ข่ายในพื้นที่	-	-	-	๑๔๒
ร้อยละของจำนวนผู้ต้องขังที่ลงทะเบียนสิทธิการรักษาตรงกับโรงพยาบาลแม่ข่ายในพื้นที่ (CUP)	-	-	-	๘๐
จำนวนเรือนจำที่ได้รับการสนับสนุนทรัพยากรในการบริหารจัดการเพื่อปรับปรุงคุณภาพการรักษาพยาบาลและฟื้นฟูสภาพผู้ต้องขัง	-	-	-	๑๔๒
ร้อยละของผู้ต้องขังที่เจ็บป่วยเข้าถึงการรักษา	-	-	-	๑๐๐

หน่วยปฏิบัติ : กลุ่มงานส่งเสริมการรักษาและฟื้นฟูสมรรถภาพ กองบริการทางการแพทย์

**กิจกรรม ๒ : ขับเคลื่อนการดำเนินงานด้านการรักษาพยาบาลและฟื้นฟูสภาพผู้ต้องขังป่วย**

ตัวชี้วัด	ค่าเป้าหมาย			
	ไตรมาส ๑	ไตรมาส ๒	ไตรมาส ๓	ไตรมาส ๔
ร้อยละของเรือนจำ/ทัณฑสถานที่ยังรายงานผลการดำเนินงานด้านการรักษาพยาบาลและฟื้นฟูสภาพผู้ต้องขัง	-	-	-	๘๐
จำนวนผู้ต้องขังป่วยที่เกินศักยภาพของเรือนจำในการดูแลรักษาได้รับการส่งออกโรงพยาบาลภายนอก	๙,๐๐๐	๙,๐๐๐	๙,๐๐๐	๙,๐๐๐
ตัวชี้วัด : จำนวนของผู้ต้องขังที่ได้รับการบำบัดรักษาด้านสุขภาพจิต	-	-	-	๔,๐๐๐

หน่วยปฏิบัติ : เรือนจำ ๑๔๒ แห่ง

**๓. โครงการอำนวยการสนับสนุนการปฏิบัติงานด้านการแพทย์และสาธารณสุข (SI๓๑๑)**

เป้าหมาย (Out put) : การบริหารงานด้านการแพทย์และสาธารณสุขมีประสิทธิภาพ

ตัวชี้วัด : จำนวนกระบวนการงานด้านการแพทย์และสาธารณสุขที่ได้รับการปรับปรุงให้เป็นปัจจุบัน

(เป้าหมายจำนวน ๔ แผน)

เป้าหมาย (Out come) : การบริหารงานกองบริการทางการแพทย์ได้รับการอำนวยการเป็นมาตรฐานเดียวกัน

ตัวชี้วัด : ความพึงพอใจของบุคลากรกองบริการทางการแพทย์ (เป้าหมายร้อยละ ๘๐)

**กิจกรรม ๑ : อำนวยการปฏิบัติงานสนับสนุนงานด้านการแพทย์และสาธารณสุข**

ตัวชี้วัด	ค่าเป้าหมาย			
	ไตรมาส ๑	ไตรมาส ๒	ไตรมาส ๓	ไตรมาส ๔
จำนวนกระบวนการงานด้านการแพทย์และสาธารณสุขที่ได้รับการปรับปรุงให้เป็นปัจจุบัน	-	-	-	๔

หน่วยปฏิบัติ : ฝ่ายบริหารทั่วไป กองบริการทางการแพทย์

**๔. โครงการพัฒนารูปแบบที่เหมาะสมของระบบโทรเวชกรรมสำหรับผู้ต้องราชทัณฑ์**

(SI๔๒๑)

เป้าหมาย (Out put) : การตรวจรักษาผู้ต้องขังที่เจ็บป่วยด้วยระบบโทรเวชกรรม

ตัวชี้วัด : ร้อยละของผู้ต้องขังป่วยที่ได้รับการรักษาด้วยระบบโทรเวชกรรมที่สถานพยาบาล

(ร้อยละ ๑๐๐)

เป้าหมาย (Out come) : การรักษาด้วยระบบโทรเวชกรรมมีประสิทธิภาพ

ตัวชี้วัด : กรมราชทัณฑ์ได้รูปแบบที่เหมาะสมของระบบโทรเวชกรรมผ่านโครงข่ายอินเทอร์เน็ตความเร็วสูงสำหรับการดำเนินงานในเรือนจำ (เป้าหมายจำนวน ๑ รูปแบบ)

ตัวชี้วัด : จำนวนเรือนจำที่พัฒนาการบริการรักษาด้วยระบบโทรเวชกรรมที่สถานพยาบาลเรือนจำ

(เป้าหมายจำนวน ๒ แห่ง)

**กิจกรรม ๑ : การจัดหาครุภัณฑ์และพัฒนาระบบ**

ตัวชี้วัด	ค่าเป้าหมาย			
	ไตรมาส ๑	ไตรมาส ๒	ไตรมาส ๓	ไตรมาส ๔
ระดับความสำเร็จในการจัดหาครุภัณฑ์ เพื่อพัฒนารูปแบบที่เหมาะสมของระบบโทรเวชกรรม	-	-	-	๒

หน่วยปฏิบัติ : กองบริการทางการแพทย์

**กิจกรรม ๒ : การเก็บข้อมูล ประเมินผลและสรุปผลโครงการ**

ตัวชี้วัด	ค่าเป้าหมาย			
	ไตรมาส ๑	ไตรมาส ๒	ไตรมาส ๓	ไตรมาส ๔
ร้อยละความพึงพอใจต่อบริการสุขภาพของสถานพยาบาลที่ใช้ระบบโทรเวชกรรม	-	-	-	๘๐

หน่วยปฏิบัติ : เรือนจำกลางเขาบิน เรือนจำกลางเชียงใหม่

**๕. โครงการพัฒนาระบบการดูแลด้านสาธารณสุขในเรือนจำตามโครงการราชทัณฑ์ปันสุข ทำความ ดี เพื่อชาติ ศาสน์ กษัตริย์ (SI๑๑๑)**

เป้าหมาย (Out put) : เรือนจำ/ทัณฑสถานได้รับได้รับความช่วยเหลือในด้านเครื่องมือแพทย์ บุคลากร และมาตรฐานของสถานพยาบาล รวมถึงการอบรมให้ความรู้ในเรื่องต่างๆ

ตัวชี้วัด : ร้อยละสถานพยาบาลที่มีมาตรฐานเทียบเคียงกับโรงพยาบาลส่งเสริมสุขภาพตำบล (รพ.สต.) ในระบบของสาธารณสุข (เป้าหมายร้อยละ ๘๐)

เป้าหมาย (Out come) : ผู้ต้องขังเข้าถึงบริการทางการแพทย์และได้รับความรู้ในการดูแลสุขภาพตามสิทธิที่ควรได้เท่าเทียมบุคคลภายนอก

ตัวชี้วัด : ร้อยละของจำนวนผู้ต้องขังที่เข้าถึงการรักษา (เป้าหมายร้อยละ ๑๐๐)

**กิจกรรม ๑ : การพระราชทานเครื่องมือและครุภัณฑ์ทางการแพทย์**

ตัวชี้วัด	ค่าเป้าหมาย			
	ไตรมาส ๑	ไตรมาส ๒	ไตรมาส ๓	ไตรมาส ๔
จำนวนเรือนจำ/ทัณฑสถานที่ได้รับพระราชทานเครื่องมือและครุภัณฑ์ทางการแพทย์	-	-	-	๑๙

หน่วยปฏิบัติ : กลุ่มงานเวชกรรมป้องกัน กองบริการทางการแพทย์

**กิจกรรม ๒ : การพระราชทานความช่วยเหลือด้านบุคลากรและการอบรมให้ความรู้**

ตัวชี้วัด	ค่าเป้าหมาย			
	ไตรมาส ๑	ไตรมาส ๒	ไตรมาส ๓	ไตรมาส ๔
จำนวนเรือนจำ/ทัณฑสถานที่ได้รับพระราชทานความช่วยเหลือด้านบุคลากร	-	-	-	๑๙

หน่วยปฏิบัติ : กองบริการทางการแพทย์

**กิจกรรม ๓ : การพระราชทานความช่วยเหลือด้านมาตรฐานของสถานพยาบาล**

ตัวชี้วัด	ค่าเป้าหมาย			
	ไตรมาส ๑	ไตรมาส ๒	ไตรมาส ๓	ไตรมาส ๔
จำนวนเรือนจำ/ทัณฑสถานที่ได้รับพระราชทานความช่วยเหลือด้านมาตรฐานสถานพยาบาล	-	-	-	๑๙

หน่วยปฏิบัติ : กองบริการทางการแพทย์

**แผนงานบูรณาการ (Agenda)**

**๑. โครงการสร้างภูมิคุ้มกันและป้องกันปัญหายาเสพติดในเรือนจำ (SI๑๒๓)**

เป้าหมาย (Out put) : รมรณรงค์ป้องกันและแก้ไขปัญหายาเสพติดในเรือนจำ และขับเคลื่อนภารกิจชมรม TO BE NUMBER ONE

ตัวชี้วัด : จำนวนผู้ต้องขังคดีเด็ดขาดเข้าร่วมกิจกรรมรณรงค์ป้องกันและแก้ไขปัญหายาเสพติดและเป็นเครือข่ายในการป้องกันแก้ไขปัญหายาเสพติด (เป้าหมาย ๒๐๐,๐๐๐ คน)

เป้าหมาย (Out come) : ผู้ต้องขังกระทำผิดซ้ำในคดียาเสพติดลดลง

ตัวชี้วัด : ร้อยละผู้ต้องขังที่เป็นสมาชิกชมรม TO BE NUMBER ONE กระทำผิดซ้ำภายหลังการพ้นโทษภายใน ๑ ปี ไม่เกินร้อยละ (เป้าหมายไม่เกินร้อยละ ๑๐)

**กิจกรรม ๑ : บริหารอำนวยการเพื่อรณรงค์ป้องกันและแก้ไขปัญหายาเสพติด (TO BE NUMBER ONE)**

ตัวชี้วัด	ค่าเป้าหมาย			
	ไตรมาส ๑	ไตรมาส ๒	ไตรมาส ๓	ไตรมาส ๔
ผู้ต้องขังที่เป็นสมาชิก TO BE NUMBER ONE กระทำผิดซ้ำภายหลังการพ้นโทษ ภายใน ๑ ปีไม่เกิน ร้อยละ ๑๐	-	-	-	๑๐

หน่วยปฏิบัติ : ศูนย์สุขภาพจิต กองบริการทางการแพทย์

**กิจกรรม ๒ : ดำเนินการรณรงค์ป้องกันและแก้ไขปัญหายาเสพติด (TO BE NUMBER ONE)**

ตัวชี้วัด	ค่าเป้าหมาย			
	ไตรมาส ๑	ไตรมาส ๒	ไตรมาส ๓	ไตรมาส ๔
แกนนำ/คณะกรรมการชมรม TO BE NUMBER ONE ที่ผ่านการอบรมแกนนำ	-	-	-	๔,๒๖๐
เรือนจำ/ทัณฑสถานดำเนินการจัดกิจกรรมรณรงค์ ป้องกันและแก้ไขปัญหายาเสพติด	-	-	-	๕

หน่วยปฏิบัติ : เรือนจำ/ทัณฑสถาน ๑๔๒ แห่ง

**๒. โครงการบำบัดฟื้นฟูสมรรถภาพผู้ต้องขังติดยาเสพติด (SI๑๒๓)**

เป้าหมาย (Output) : ผู้ต้องขังได้รับการบำบัดฟื้นฟูสมรรถภาพผู้ติดยาเสพติด

ตัวชี้วัด : ผู้ต้องขังที่มีประวัติเสพยาเสพติด ผ่านการบำบัดฟื้นฟูสมรรถภาพในระบบต้องโทษอย่างน้อย  
(เป้าหมาย ๒๙,๘๐๐ คน)

เป้าหมาย (Outcome) : ผู้ต้องขังกลับมากระทำผิดซ้ำลดลง

ตัวชี้วัด : ผู้ต้องขังที่ผ่านการบำบัดและฟื้นฟูสมรรถภาพในระบบต้องโทษกลับมากระทำผิดซ้ำในคดี  
ยาเสพติดภายใน ๑ ปี ไม่เกิน (เป้าหมายไม่เกินร้อยละ ๙)

**กิจกรรม ๑ : บริหารอำนวยการเพื่อบำบัดฟื้นฟูสมรรถภาพผู้ต้องขังติดยาเสพติด**

ตัวชี้วัด	ค่าเป้าหมาย			
	ไตรมาส ๑	ไตรมาส ๒	ไตรมาส ๓	ไตรมาส ๔
แผนงานโครงการบำบัดฟื้นฟูสมรรถภาพผู้ติดยาเสพติด	-	-	-	๖
เรือนจำ/ทัณฑสถานผ่านการประเมินเพื่อรับรอง คุณภาพสถานพยาบาลยาเสพติด ประจำปี งบประมาณ พ.ศ. ๒๕๖๕	-	-	-	๓๙

หน่วยปฏิบัติ : ศูนย์สุขภาพจิต กองบริการทางการแพทย์



**กิจกรรม ๒ : พัฒนาหน่วยบำบัดฟื้นฟูสมรรถภาพผู้ติดยาเสพติดเข้าสู่มาตรฐาน  
ในปีงบประมาณ พ.ศ. ๒๕๖๕**

ตัวชี้วัด	ค่าเป้าหมาย			
	ไตรมาส ๑	ไตรมาส ๒	ไตรมาส ๓	ไตรมาส ๔
เรือนจำ/ทัณฑสถานผ่านการประเมินเพื่อรับรอง คุณภาพสถานพยาบาลยาเสพติด	-	-	-	ผ่าน

หน่วยปฏิบัติ : เรือนจำ/ทัณฑสถาน จำนวน ๒๓ แห่ง

ทสบ.กลาง, ทสบ.จังหวัดปทุมธานี, ทสบ.หญิง, รจก.เชียงราย, ทสบ.สงขลา, ทสญ.สงขลา, ทสญ.พิษณุโลก, รจก.นครพนม, รจก.นครสวรรค์, รจจ.อุตรดิตถ์, รจจ.ระนอง, รจจ.กันทรลักษ์, รจจ.สตูล, รจจ.กาญจนบุรี, รจจ.อำนาจเจริญ, รจจ.สระบุรี, รจจ.เลย, รจก.ตาก, รจจ.ร้อยเอ็ด, รจจ.ชัยนาท, รจก.นครศรีธรรมราช, รจจ.นนทบุรี, รจจ.ปทุมธานี

**กิจกรรม ๓ : ผูกอบรมหลักสูตรการบำบัดและฟื้นฟูสมรรถภาพผู้ติดยาเสพติด**

ตัวชี้วัด	ค่าเป้าหมาย			
	ไตรมาส ๑	ไตรมาส ๒	ไตรมาส ๓	ไตรมาส ๔
จำนวนเจ้าหน้าที่ผู้เข้าร่วมการฝึกอบรมหลักสูตรการ บำบัดและฟื้นฟูสมรรถภาพผู้ติดยาเสพติด	๑๒๕	๕๐	๕๐	-

หน่วยปฏิบัติ : ศูนย์สุขภาพจิต กองบริการทางการแพทย์

**กิจกรรม ๔ : บำบัดฟื้นฟูสมรรถภาพผู้ต้องขังติดยาเสพติดในรูปแบบชุมชนบำบัด**

ตัวชี้วัด	ค่าเป้าหมาย			
	ไตรมาส ๑	ไตรมาส ๒	ไตรมาส ๓	ไตรมาส ๔
จำนวนผู้ต้องขังที่เข้ารับการบำบัดฟื้นฟู	-	-	-	๔,๕๐๐

หน่วยปฏิบัติ : เรือนจำ/ทัณฑสถาน จำนวน ๙๔ แห่ง

ทสบ.กลาง, ทสญ. กลาง, ทสญ. ธนบุรี, รจพ.มีนบุรี, รจจ.ชัยนาท, รจจ.นนทบุรี, ทสบ.จังหวัดปทุมธานี, ทสบ.หญิง, ทสว.กลาง, รจจ.ปทุมธานี, ทสบ.พระนครศรีอยุธยา, ทสว.พระนครศรีอยุธยา, รจก.ลพบุรี, รจจ.ชัยบาดาล, รจจ.สระบุรี, รจจ.สิงห์บุรี, รจจ.อ่างทอง, รจจ. จันทบุรี, รจจ.ฉะเชิงเทรา, รจก.ชลบุรี, รจพ.พัทยา, รจจ.ชัยภูมิ, ทสก.เขาพระภิก, ทสญ.นครราชสีมา, รจก.นครราชสีมา, รจจ.บัวใหญ่, รจจ.สีคิ้ว, รจจ.นางรอง, รจจ.ยโสธร, รจจ.ศรีสะเกษ, รจจ.กันทรลักษ์, รจก.สุรินทร์, รจจ.รัตนบุรี, รจจ.อำนาจเจริญ, รจก.อุบลราชธานี, ทสบ.ขอนแก่น, รจก.ขอนแก่น, รจก.นครพนม, รจจ.บึงกาฬ, รจจ.มหาสารคาม, รจจ.มุกดาหาร, รจจ.ร้อยเอ็ด, รจจ.เลย, รจจ.สกลนคร, รจจ.หนองคาย, รจจ.หนองบัวลำภู, รจก.อุดรธานี, รจก.เชียงราย, รจจ.เทิง, ทสญ.เชียงใหม่, รจก.เชียงใหม่, รจจ.น่าน, รจจ.พะเยา, รจจ.แพร่, รจจ.แม่ฮ่องสอน, ทสบ.ลำปาง, รจจ.ลำพูน, รจก.กำแพงเพชร, รจก.ตาก, รจจ.แม่สอด, รจก.นครสวรรค์, รจจ.พิจิตร, ทศญ.พิษณุโลก, รจจ.เพชรบูรณ์, รจจ.หล่มสัก, รจจ.สุโขทัย, รจจ.อุตรดิตถ์, รจจ.กาญจนบุรี, รจจ.ทองผาภูมิ, รจก.นครปฐม, รจจ.ประจวบคีรีขันธ์, รจก.เพชรบุรี, รจก.ราชบุรี, รจก.สมุทรสงคราม, รจจ.สมุทรสาคร, รจจ.สุพรรณบุรี, รจจ.หลังสวน, รจก.นครศรีธรรมราช, รจจ.ทุ่งสง, รจจ.พังงา, รจจ.ภูเก็ต, รจจ.ระนอง, รจก.สุราษฎร์ธานี, รจจ.เกาะสมุย, รจจ.ตรัง, รจก.ปัตตานี, รจก.ยะลา, ทสบ.สงขลา, ทสญ.สงขลา, รจก.สงขลา, รจจ.สงขลา, รจจ.สตูล,

**กิจกรรม ๕ : บำบัดฟื้นฟูสมรรถภาพผู้ต้องขังติดยาเสพติดในรูปแบบวิวัฒน์พลเมืองราชทัณฑ์**

ตัวชี้วัด	ค่าเป้าหมาย			
	ไตรมาส ๑	ไตรมาส ๒	ไตรมาส ๓	ไตรมาส ๔
จำนวนผู้ต้องขังที่เข้ารับการบำบัดฟื้นฟู	-	-	-	๑,๕๐๐

หน่วยปฏิบัติ : เรือนจำ/ทัณฑสถาน จำนวน ๖ แห่ง

ทสบ.กลาง, รจพ.มีนบุรี, ทสว.กลาง, ทสญ,ทสก.เขาพระภิก, ทสบ.ลำปาง, ทสบ.สงขลา

**กิจกรรม ๖ : บำบัดฟื้นฟูสมรรถภาพผู้ติดยาเสพติดในรูปแบบการปรับเปลี่ยนพฤติกรรมสำหรับกลุ่มผู้เสพยาเสพติดและผู้ค้ารายย่อยในเรือนจำ/ทัณฑสถาน**

ตัวชี้วัด	ค่าเป้าหมาย			
	ไตรมาส ๑	ไตรมาส ๒	ไตรมาส ๓	ไตรมาส ๔
จำนวนผู้ต้องขังที่เข้ารับการบำบัดฟื้นฟู	-	-	-	๒๐,๐๐๐

หน่วยปฏิบัติ : เรือนจำ/ทัณฑสถาน จำนวน ๑๒๐ แห่ง

ทสบ.กลาง, ทสญ. กลาง, ทสญ ธนบุรี, รจพ.ธนบุรี, รจพ.มีนบุรี, รจจ.ชัยนาท, รจจ.นนทบุรี, ทสบ.จังหวัดปทุมธานี,ทสบ.หญิง, ทสว.กลาง, รจจ.ปทุมธานี, รจจ.อัญบุรี, ทสบ.พระนครศรีอยุธยา, ทสว.พระนครศรีอยุธยา, รจจ.พระนครศรีอยุธยา, รจก.ลพบุรี, รจจ.ชัยบาดาล, รจก.สมุทรปราการ, รจจ.สระบุรี, รจจ.สิงห์บุรี, รจจ.อ่างทอง, รจจ. จันทบุรี, รจจ.ฉะเชิงเทรา, ทสญ.ชลบุรี, รจก.ชลบุรี, รจพ.พัทธยา, รจจ.ตราด, รจจ.นครนายก, รจจ.กบินทร์บุรี, รจจ.ระยอง, รจจ.สระแก้ว, รจจ.ชัยภูมิ, รจจ.ภูเขียว, ทสก.เขาพระภิก, ทสญ.นครราชสีมา, รจก.นครราชสีมา, รจจ.บัวใหญ่, รจจ.สีคิ้ว, รจจ.บุรีรัมย์, รจจ.นางรอง, รจจ.ยโสธร, รจจ.ศรีสะเกษ, รจจ.กันทรลักษ์, รจก.สุรินทร์, รจจ.รัตนบุรี, รจจ.อำนาจเจริญ, รจก.อุบลราชธานี, รจก.ขอนแก่น, รจก.นครพนม, รจจ.บึงกาฬ, รจจ.มหาสารคาม, รจจ.มุกดาหาร, รจจ.ร้อยเอ็ด, รจจ.เลย, รจจ.สกลนคร, รจจ.สว่างแดนดิน, รจจ.หนองคาย, รจจ.หนองบัวลำภู, รจก.อุดรธานี, รจก.เขียงราย, รจจ.เทิง, ทสญ.เชียงใหม่, รจก.เชียงใหม่, รจจ.ฝาง, รจจ.น่าน, รจจ.พะเยา, รจจ.แพร่, รจจ.แม่ฮ่องสอน, รจจ.แม่สะเรียง, ทสบ.ลำปาง, รจจ.ลำพูน, รจก.กำแพงเพชร, รจก.ตาก, รจจ.แม่สอด, รจก.นครสวรรค์, รจจ.พิจิตร, รจก.พิษณุโลก, รจจ.พิษณุโลก, รจจ.เพชรบูรณ์, รจจ.หล่มสัก, รจจ.สุโขทัย, รจจ.สวรรคโลก, รจจ.อุตรดิตถ์, รจจ.อุทัยธานี, รจจ.กาญจนบุรี, รจจ.ทองผาภูมิ, รจก.นครปฐม, รจจ.ประจวบคีรีขันธ์, รจก.เพชรบุรี, รจก.ราชบุรี, รจก.สมุทรสงคราม, รจจ.สมุทรสาคร, รจจ.กระบี่, รจจ.ชุมพร, รจจ.หลังสวน, รจก.นครศรีธรรมราช, รจจ.ทุ่งสง, รจจ.ปากพนัง, รจจ.พังงา, รจจ.ตะกั่วป่า, รจจ.ภูเก็ต, รจจ.ระนอง, รจก.สุราษฎร์ธานี, รจจ.เกาะสมุย, รจจ.ไชยา, รจจ.ตรัง, รจจ.นราธิวาส, รจก.ปัตตานี, รจก.พัทลุง, รจก.ยะลา, รจจ.เบตง, ทสบ.สงขลา, ทสญ.สงขลา, รจก.สงขลา, รจจ.สงขลา, รจจ.นาทวี, รจจ.สตูล,

**กิจกรรม ๗ : ฟันฟูสมรรถภาพผู้ต้องขังติดยาเสพติดก่อนพ้นโทษในเรือนจำ/ทัณฑสถาน**

ตัวชี้วัด	ค่าเป้าหมาย			
	ไตรมาส ๑	ไตรมาส ๒	ไตรมาส ๓	ไตรมาส ๔
จำนวนผู้ต้องขังที่เข้ารับการรักษาฟันฟู	-	-	-	๑๕,๐๐๐

หน่วยปฏิบัติ : เรือนจำ/ทัณฑสถาน จำนวน ๑๒๖ แห่ง

ทสบ.กลาง, ทสญ. กลาง, ทสญ. ธนบุรี, รจพ.มีนบุรี, รจพ.ธนบุรี, รจจ.ชัยนาท, รจจ.นนทบุรี, ทสบ.จังหวัดปทุมธานี, ทสบ.หญิง, ทสว.กลาง, รจจ.ปทุมธานี, รจจ.ธัญบุรี, ทสบ.พระนครศรีอยุธยา, ทสว.พระนครศรีอยุธยา, รจก.พระนครศรีอยุธยา, รจจ.พระนครศรีอยุธยา, รจก.ลพบุรี, รจจ.ชัยบาดาล, รจก.สมุทรปราการ, รจจ.สระบุรี, รจจ.สิงห์บุรี, รจจ.อ่างทอง, รจจ.ฉะเชิงเทรา, ทสญ.ชลบุรี, รจก.ชลบุรี, รจพ.พัทธยา, รจจ.ตราด, รจจ.นครนายก, รจจ.กบินทร์บุรี, รจก.ระยอง, รจจ.สระแก้ว, รจจ.ชัยภูมิ, รจจ.ภูเขียว, ทสภ.เขาพระภิก, ทสญ.นครราชสีมา, รจก.นครราชสีมา, รจจ.บัวใหญ่, รจจ.สีคิ้ว, รจจ.นางรอง, รจจ.ยโสธร, รจจ.ศรีสะเกษ, รจจ.กันทรลักษ์, รจก.สุรินทร์, รจจ.รัตนบุรี, รจจ.อำนาจเจริญ, รจก.อุบลราชธานี, รจจ.กาฬสินธุ์, ทสบ.ขอนแก่น, รจก.ขอนแก่น, รจก.นครพนม, รจจ.บึงกาฬ, รจจ.มหาสารคาม, รจจ.มุกดาหาร, รจจ.เลย, รจจ.สกลนคร, รจจ.สว่างแดนดิน, รจจ.หนองคาย, รจจ.หนองบัวลำภู, รจก.อุดรธานี, รจก.เขียงราย, รจจ.เทิง, ทสญ.เชียงใหม่, รจก.เชียงใหม่, รจจ.ฝาง, รจจ.น่าน, รจจ.พะเยา, รจจ.แม่ฮ่องสอน, รจจ.แม่สะเรียง, ทสบ.ลำปาง, รจจ.ลำพูน, รจก.กำแพงเพชร, รจก.ตาก, รจจ.แม่สอด, รจก.นครสวรรค์, รจจ.พิจิตร, ทสญ.พิษณุโลก, รจก.พิษณุโลก, รจจ.พิษณุโลก, รจจ.เพชรบูรณ์, รจจ.หล่มสัก, รจจ.สุโขทัย, รจจ.อุตรดิตถ์, รจจ.อุทัยธานี, รจจ.กาญจนบุรี, รจจ.ทองผาภูมิ, รจก.นครปฐม, รจก.เพชรบุรี, รจจ.ชุมพร, ทสว.นครศรีธรรมราช, รจก.นครศรีธรรมราช, รจจ.ทุ่งสง, รจจ.ปากพนัง, รจจ.พังงา, รจจ.ตะกั่วป่า, รจจ.ภูเก็ต, รจจ.ระนอง, รจก.สุราษฎร์ธานี, รจจ.เกาะสมุย, รจจ.ไชยา, รจจ.ตรัง, รจจ.นราธิวาส, รจก.ปัตตานี, รจก.พัทลุง, รจก.ยะลา, รจจ.เบตง, ทสบ.สงขลา, ทสญ.สงขลา, รจก.สงขลา, รจจ.สงขลา, รจจ.นาทวี, รจจ.สตูล,

**กิจกรรม ๘ : นิเทศ กำกับ ติดตาม เรือนจำ/ทัณฑสถานที่ดำเนินงานด้านการบำบัดฟื้นฟูสมรรถภาพผู้ติดยาเสพติด**

ตัวชี้วัด	ค่าเป้าหมาย			
	ไตรมาส ๑	ไตรมาส ๒	ไตรมาส ๓	ไตรมาส ๔
เดินทางไปนิเทศ กำกับ ติดตามการดำเนินงานของเรือนจำ/ทัณฑสถาน	-	-	-	๕๐

หน่วยปฏิบัติ : ศูนย์สุขภาพจิต กองบริการทางการแพทย์

## ๕. กองบริหารการคลัง

มีหน้าที่ความรับผิดชอบ ดังนี้

๑. ดำเนินการเกี่ยวกับการเงิน การบัญชี การงบประมาณ การพัสดุ อาคารสถานที่ และยานพาหนะของกรม
๒. ปฏิบัติงานร่วมกับหรือสนับสนุนการปฏิบัติงานของหน่วยงานอื่นที่เกี่ยวข้องหรือที่ได้รับมอบหมาย

### แผนงานพื้นฐาน (Function)

#### ๑. โครงการสนับสนุนการขับเคลื่อนภารกิจการควบคุมดูแลผู้ต้องขัง (SI๑๑๑)

เป้าหมาย (Out put) : บริหารงบประมาณสนับสนุนสำหรับเรือนจำดำเนินการตามภารกิจ

ตัวชี้วัด : ร้อยละของเรือนจำได้รับการจัดสรรงบประมาณเพื่อดูแลผู้ต้องขังตามความเหมาะสม (เป้าหมายร้อยละ ๑๐๐)

เป้าหมาย (Out come) : สนับสนุนการปฏิบัติงานด้านการเงินการคลังให้เป็นไปด้วยความถูกต้อง รวดเร็ว มีประสิทธิภาพ

ตัวชี้วัด : ร้อยละของการใช้จ่ายงบประมาณเป็นไปตามเป้าหมายที่รัฐบาลกำหนด (เป้าหมายร้อยละ ๑๐๐)

ตัวชี้วัด : ร้อยละของเรือนจำใช้จ่ายงบประมาณเป็นไปตามระเบียบที่กำหนด (เป้าหมายร้อยละ ๑๐๐)

#### กิจกรรม ๑ : สนับสนุนการขับเคลื่อนภารกิจการควบคุมดูแลผู้ต้องขัง

ตัวชี้วัด	ค่าเป้าหมาย			
	ไตรมาส ๑	ไตรมาส ๒	ไตรมาส ๓	ไตรมาส ๔
สนับสนุนข้อมูลเพื่อประกอบการจัดทำคำขอตังงบประมาณรายจ่ายประจำปีในส่วนของรายจ่ายประจำในภาพรวมกรมราชทัณฑ์	-	-	-	๑
จำนวนหน่วยงานในสังกัดกรมราชทัณฑ์ที่ได้รับการจัดสรรงบประมาณเพื่อดำเนินการตามภารกิจ	-	-	-	๑๔๒
จำนวนครั้งของการรายงานผลการใช้จ่ายงบประมาณ	๓	๓	๓	๓

หน่วยปฏิบัติ : กลุ่มงานงบประมาณ

#### กิจกรรม ๒ : บริหารการบัญชีเงินงบประมาณกรมราชทัณฑ์

ตัวชี้วัด	ค่าเป้าหมาย			
	ไตรมาส ๑	ไตรมาส ๒	ไตรมาส ๓	ไตรมาส ๔
จำนวนของรายงานของหน่วยงานที่จัดทำรายงานการเงินเป็นไปตามหลักเกณฑ์ที่กรมบัญชีกลางกำหนด	๔๒๙	๔๒๙	๔๒๙	๔๒๙
รายงานประมาณการรายได้ของกรมราชทัณฑ์	-	-	-	๑
รายงานฐานะการเงินของกรมราชทัณฑ์	๑	-	-	-
รายงานต้นทุนผลิตของกรมราชทัณฑ์	-	๑	-	-
จำนวนหน่วยงานในสังกัดกรมราชทัณฑ์ที่ได้รับการกำกับดูแลและได้รับคำแนะนำในการจัดทำบัญชีให้เป็นไปตามระเบียบที่กำหนด	-	๑	-	๑๔๒

หน่วยปฏิบัติ : กลุ่มงานบัญชี

**กิจกรรม ๓ : บริหารควบคุมการเบิกจ่ายเงินส่วนกรมราชทัณฑ์**

ตัวชี้วัด	ค่าเป้าหมาย			
	ไตรมาส ๑	ไตรมาส ๒	ไตรมาส ๓	ไตรมาส ๔
ร้อยละของจำนวนเรื่องที่ได้รับการตรวจสอบการเบิกจ่ายเงินเป็นไปตามระเบียบที่กำหนด	๑๐๐	๑๐๐	๑๐๐	๑๐๐
ร้อยละของเรื่องที่ได้ดำเนินการเบิกจ่ายเงินตรงราชการทันตามกำหนดเวลา	๑๐๐	๑๐๐	๑๐๐	๑๐๐
ร้อยละของข้าราชการและลูกจ้างประจำสังกัดกรมราชทัณฑ์ได้รับเงินเดือนและค่าจ้างประจำทันตามเวลาที่กำหนด	๑๐๐	๑๐๐	๑๐๐	๑๐๐
ร้อยละของจำนวนเรื่องขอเบิกเงินสวัสดิการได้รับการดำเนินการเป็นไปตามระเบียบที่กำหนด	๑๐๐	๑๐๐	๑๐๐	๑๐๐

หน่วยปฏิบัติ : กลุ่มงานการเงิน

**กิจกรรม ๔ : ขับเคลื่อนสนับสนุนภารกิจการควบคุมดูแลผู้ต้องขัง**

ตัวชี้วัด	ค่าเป้าหมาย			
	ไตรมาส ๑	ไตรมาส ๒	ไตรมาส ๓	ไตรมาส ๔
สนับสนุนข้อมูลสถิติเกี่ยวกับการใช้จ่ายงบประมาณประจำปีตามภารกิจที่ได้รับมอบหมาย	-	-	-	๑
จำนวนหน่วยงานในสังกัดกรมราชทัณฑ์ที่ได้รับการจัดสรรงบประมาณเพื่อดำเนินการตามภารกิจ	-	-	-	๑๔๒
จำนวนครั้งของการรายงานผลการใช้จ่ายงบประมาณ	๓	๓	๓	๓

หน่วยปฏิบัติ : เรือนจำ/ทัณฑสถาน ๑๔๒ แห่ง

**๒. โครงการบริหารจัดการครุภัณฑ์และสิ่งก่อสร้างในการสนับสนุนการปฏิบัติงานของกรมราชทัณฑ์ (SI๓๒๑)**

เป้าหมาย (Out put) : จัดหาพัสดุและครุภัณฑ์ในการสนับสนุนการปฏิบัติงานของหน่วยงานในสังกัดกรมราชทัณฑ์

ตัวชี้วัด : ร้อยละของการจัดหาครุภัณฑ์และสิ่งก่อสร้างเป็นไปตามระเบียบที่กำหนด (เป้าหมายร้อยละ ๑๐๐)

ตัวชี้วัด : เรือนจำที่ได้รับการจัดสรรครุภัณฑ์ตามความเหมาะสมในการปฏิบัติงาน (เป้าหมาย ๑๔๒ เรือนจำ)

เป้าหมาย (Out come) : การบริหารจัดการครุภัณฑ์และสิ่งก่อสร้างมีประสิทธิภาพ

ตัวชี้วัด : ร้อยละของข้อร้องเรียนในกระบวนการจัดหาครุภัณฑ์และสิ่งก่อสร้างได้รับการแก้ไขปัญหาลงให้ถูกต้องตามกระบวนการ (เป้าหมายร้อยละ ๑๐๐)

**กิจกรรม ๑ : ขับเคลื่อนดำเนินการจัดหาพัสดุ ส่วนกลางกรมราชทัณฑ์**

ตัวชี้วัด	ค่าเป้าหมาย			
	ไตรมาส ๑	ไตรมาส ๒	ไตรมาส ๓	ไตรมาส ๔
ร้อยละของรายการที่จัดจ้างได้ทันภายในปีงบประมาณ	-	-	-	๑๐๐
จำนวนครุภัณฑ์ที่ได้ดำเนินการจัดหาได้แล้วเสร็จ	-	-	๑๐	-
จำนวนรายการก่อสร้างที่ได้ดำเนินการจัดหาแล้วเสร็จ	-	-	-	๔

หน่วยปฏิบัติ : กลุ่มงานบริหารพัสดุ และกลุ่มงานบริหารสัญญา

**กิจกรรม ๒ : บริหารจัดหาพัสดุ สำหรับเรือนจำ/ทัณฑสถาน**

ตัวชี้วัด	ค่าเป้าหมาย			
	ไตรมาส ๑	ไตรมาส ๒	ไตรมาส ๓	ไตรมาส ๔
ร้อยละของรายการครุภัณฑ์เพื่อเพิ่มประสิทธิภาพการปฏิบัติราชการที่จัดหาได้ทันภายในปีงบประมาณ	-	-	-	๑๐๐

หน่วยปฏิบัติ : เรือนจำ/ทัณฑสถาน ๑๔๒ แห่ง

**๓.โครงการอำนวยการสนับสนุนการปฏิบัติงานด้านการเงินการคลังและพัสดุ (Sl๓๒๑)**

เป้าหมาย (Out put) : การบริหารงานด้านการเงินการคลังและพัสดุมีประสิทธิภาพ

ตัวชี้วัด : จำนวนกระบวนการงานด้านการเงินการคลังและพัสดุที่ได้รับการปรับปรุงให้เป็นปัจจุบัน

(เป้าหมายจำนวน ๑ แผน)

ตัวชี้วัด : ร้อยละของเรือนจำที่เกิดปัญหาในการปฏิบัติงานการเงิน การคลัง และพัสดุ ได้รับการแก้ไข ปัญหาให้ถูกต้อง

เป้าหมาย (Out come) : การบริหารงานด้านการเงินการคลังและพัสดุได้รับการอำนวยการมีประสิทธิภาพเป็นมาตรฐานเดียวกัน

ตัวชี้วัด : กรมราชทัณฑ์ผ่านเกณฑ์คะแนน ITA ไม่ต่ำกว่าร้อยละ (เป้าหมายร้อยละ ๙๐)

**กิจกรรม : อำนวยการสนับสนุนด้านปฏิบัติงานด้านการเงินการคลังและพัสดุ**

ตัวชี้วัด	ค่าเป้าหมาย			
	ไตรมาส ๑	ไตรมาส ๒	ไตรมาส ๓	ไตรมาส ๔
จำนวนคู่มือ กระบวนการของกองบริหารการคลัง ที่ได้รับการจัดทำ หรือปรับปรุง แก้ไขให้เป็นปัจจุบัน	-	-	-	๕
จำนวนบุคลากรกองบริหารการคลังที่ได้รับการพัฒนาเพื่อเสริมประสิทธิภาพการปฏิบัติงานด้านการบริหารการคลัง	-	๕	-	-
จำนวนเรือนจำได้รับการพัฒนาเพื่อเสริมประสิทธิภาพการปฏิบัติงานด้านการบริหารการคลัง	-	๑๐	-	-

หน่วยปฏิบัติ : ฝ่ายบริหารทั่วไป

## ๖. กองบริหารทรัพยากรบุคคล

มีหน้าที่ความรับผิดชอบ ดังนี้

๑. ดำเนินการเกี่ยวกับการจัดระบบงานและบริหารทรัพยากรบุคคลของกรม รวมทั้งงานสวัสดิการยกเว้นการฝึกอบรม
๒. ดำเนินการเกี่ยวกับการเสริมสร้างวินัยและพัฒนาระบบคุณธรรมแก่บุคลากรของกรม
๓. ปฏิบัติงานร่วมกับหรือสนับสนุนการปฏิบัติงานของหน่วยงานอื่นที่เกี่ยวข้องหรือที่ได้รับมอบหมาย

### แผนงานพื้นฐาน (Function)

#### ๑. โครงการบริหารทรัพยากรบุคคลอย่างมืออาชีพ (SI๔๑๑)

เป้าหมาย (Out put) : ระบบการบริหารทรัพยากรบุคคลมีประสิทธิภาพและบุคลากรของกรมราชทัณฑ์มีความรู้ ทักษะ สมรรถนะในการปฏิบัติงานราชทัณฑ์อย่างมืออาชีพโดยยึดมั่นในกฎ ระเบียบและที่คุณชีวิตที่ดี รวมทั้งผลตอบแทนที่เหมาะสมภายใต้ฐานข้อมูลที่ต้องการและทันสมัย

ตัวชี้วัด : จำนวนกิจกรรมโครงการในกระบวนการสรรหา รักษา และใช้ประโยชน์บุคลากร (เป้าหมาย ๗ กิจกรรม)

ตัวชี้วัด : จำนวนเรือนจำที่ได้รับการติดตามผลการดำเนินงานเพื่อแก้ไขปัญหาการปฏิบัติงานด้านการบริหารทรัพยากรบุคคล (เป้าหมายเรือนจำ ๑๐ แห่ง)

เป้าหมาย (Out come) : บุคลากรได้รับการพัฒนาสมรรถนะในการปฏิบัติงานอย่างมืออาชีพ

ตัวชี้วัด : ร้อยละของข้าราชการบรรจุใหม่ผ่านทดลองงานและสามารถปฏิบัติงานได้ดี (เป้าหมายร้อยละ ๑๐๐)

ตัวชี้วัด : ร้อยละของข้าราชการในสังกัดกรมราชทัณฑ์สามารถปฏิบัติงานได้ระดับคะแนน ๗๕ ขึ้นไป (เป้าหมายร้อยละ ๙๐)

#### กิจกรรม ๑ : การบริหารอัตรากำลังและพัฒนาระบบบริหารทรัพยากรบุคคล

ตัวชี้วัด	ค่าเป้าหมาย			
	ไตรมาส ๑	ไตรมาส ๒	ไตรมาส ๓	ไตรมาส ๔
การดำเนินการปรับปรุงการกำหนดตำแหน่งให้เป็นไปตามหลักเกณฑ์ที่ ก.พ. กำหนด	-	-	๑	-
จำนวนครั้งที่ได้ดำเนินการประสานและให้คำปรึกษาแนะนำแก่เรือนจำและ ทัณฑสถาน	๑๒	๑๒	๑๒	๑๒

หน่วยปฏิบัติ : กลุ่มงานอัตรากำลังฯ

#### กิจกรรม ๒ : การวิจัยเพื่อพัฒนาระบบการบริหารทรัพยากรบุคคล

ตัวชี้วัด	ค่าเป้าหมาย			
	ไตรมาส ๑	ไตรมาส ๒	ไตรมาส ๓	ไตรมาส ๔
ผลสำเร็จของการดำเนินงานวิจัยด้านการบริหารทรัพยากรบุคคล	-	-	-	๑
ผลสำเร็จของการเผยแพร่งานวิจัยให้กับหน่วยงานที่เกี่ยวข้อง	-	-	-	๑

หน่วยปฏิบัติ : กลุ่มงานอัตรากำลังฯ

**กิจกรรม ๓ : การสรรหา คัดเลือก และการแต่งตั้งบุคลากรในสังกัดกรมราชทัณฑ์**

ตัวชี้วัด	ค่าเป้าหมาย			
	ไตรมาส ๑	ไตรมาส ๒	ไตรมาส ๓	ไตรมาส ๔
จำนวนครั้งในการดำเนินการสรรหา คัดเลือกบุคลากรให้ตรงตามความต้องการของกรมราชทัณฑ์	-	-	-	๗
จำนวนครั้งในการดำเนินการบรรจุและแต่งตั้งบุคลากรให้ตรงตามความต้องการของกรมราชทัณฑ์	-	-	-	๑๐

หน่วยปฏิบัติ : กลุ่มงานสรรหาฯ/กลุ่มงานบรรจุฯ

**กิจกรรม ๔ : การบริหาร และพัฒนาระบบฐานข้อมูลบุคลากรกรมราชทัณฑ์**

ตัวชี้วัด	ค่าเป้าหมาย			
	ไตรมาส ๑	ไตรมาส ๒	ไตรมาส ๓	ไตรมาส ๔
จำนวนของทะเบียนประวัติบุคลากรที่ได้รับการปรับปรุงให้เป็นปัจจุบัน	-	-	-	๑๒,๒๐๕
จำนวนช่องทางของการให้บริการข้อมูลแก่บุคลากร	-	-	-	๖

หน่วยปฏิบัติ : ศูนย์ข้อมูลฯ

**กิจกรรม ๕ : การบริหาร ค่าตอบแทน บำเหน็จ และสิทธิประโยชน์ของบุคลากรกรมราชทัณฑ์**

ตัวชี้วัด	ค่าเป้าหมาย			
	ไตรมาส ๑	ไตรมาส ๒	ไตรมาส ๓	ไตรมาส ๔
ร้อยละของบุคลากรกรมราชทัณฑ์ที่ได้รับค่าตอบแทนครบถ้วน	-	-	-	๑๐๐
ร้อยละของข้าราชการในสังกัดกรมราชทัณฑ์สามารถปฏิบัติงานได้ระดับคะแนน ๗๕ ขึ้นไป	-	-	-	๙๐

หน่วยปฏิบัติ : กลุ่มงานเงินเดือนฯ

**กิจกรรม ๖ : การบริหารจัดการเพื่อพัฒนาคุณภาพชีวิตบุคลากรในสังกัดกรมราชทัณฑ์**

ตัวชี้วัด	ค่าเป้าหมาย			
	ไตรมาส ๑	ไตรมาส ๒	ไตรมาส ๓	ไตรมาส ๔
จำนวนกิจกรรมที่จัดสวัสดิการให้แก่บุคลากรในสังกัดกรมราชทัณฑ์	-	-	-	๓
จำนวนกิจกรรมที่เสริมสร้างสมรรถภาพทางกายของบุคลากรในสังกัดกรมราชทัณฑ์	-	-	-	๖

หน่วยปฏิบัติ : กลุ่มงานสวัสดิการฯ

**กิจกรรม ๗ : การขับเคลื่อนงานด้านการบริหารทรัพยากรบุคคล**

ตัวชี้วัด	ค่าเป้าหมาย			
	ไตรมาส ๑	ไตรมาส ๒	ไตรมาส ๓	ไตรมาส ๔
จำนวนกิจกรรมด้านการบริหารทรัพยากรบุคคลได้รับการสนับสนุนการขับเคลื่อนการปฏิบัติงาน	-	-	-	๓

หน่วยปฏิบัติ : กลุ่มงานอัตราฯ/กลุ่มงานสวัสดิการฯ/ฝ่ายบริหารฯ



**๒. โครงการการพัฒนาประสิทธิภาพการดำเนินการทางวินัยและเสริมสร้างสมรรถภาพ**

**ข้าราชการประจำปีงบประมาณ พ.ศ.๒๕๖๕ (SI๓๒๓)**

เป้าหมาย (Out put) : ข้าราชการตระหนักถึงวินัยของข้าราชการ

ตัวชี้วัด : จำนวนกิจกรรมที่สร้างเสริมให้ข้าราชการตระหนักถึงวินัยของข้าราชการ (เป้าหมาย ๑ กิจกรรม)

ตัวชี้วัด : ร้อยละของข้าราชการที่กระทำผิดวินัยได้เข้าสู่กระบวนการดำเนินการตามระเบียบหรือกฎหมายที่กำหนด (เป้าหมายร้อยละ ๑๐๐)

เป้าหมาย (Out come) : บุคลากรได้รับการเสริมสร้างวินัยและปฏิบัติงานโดยมีประสิทธิภาพ

ตัวชี้วัด : อัตราการกระทำผิดวินัยของบุคลากรในสังกัดกรมราชทัณฑ์ไม่เกินร้อยละ (เป้าหมายไม่เกิน ร้อยละ ๕)

ตัวชี้วัด : จำนวนเรื่องการกระทำผิดวินัยของบุคลากรกรมราชทัณฑ์ที่ได้ดำเนินการตามขั้นตอนที่กฎหมายกำหนด (เป้าหมาย ๒๖๐ เรื่อง)

**กิจกรรม ๑ : การพัฒนาประสิทธิภาพการดำเนินการทางวินัยและเสริมสร้างสมรรถภาพข้าราชการ**

ตัวชี้วัด	ค่าเป้าหมาย			
	ไตรมาส ๑	ไตรมาส ๒	ไตรมาส ๓	ไตรมาส ๔
จำนวนเรื่องการกระทำผิดวินัยของบุคลากรกรมราชทัณฑ์ที่ได้ดำเนินการตามขั้นตอนที่กฎหมายกำหนด	๗๕	๖๕	๖๐	๖๐

หน่วยปฏิบัติ : กลุ่มงานวินัยฯ

## ๗. กองมาตรฐานการปฏิบัติต่อผู้เข้ารับการตรวจพิสูจน์

มีหน้าที่ความรับผิดชอบ ดังนี้

๑. ศึกษาและวิเคราะห์เพื่อพัฒนาระบบ มาตรการ หลักเกณฑ์ มาตรฐาน และวิธีดำเนินงานด้านการควบคุมตัวผู้เข้ารับการตรวจพิสูจน์ตามกฎหมายเกี่ยวกับการฟื้นฟูสมรรถภาพผู้ติดยาเสพติด
๒. กำหนดรูปแบบ มาตรการ หลักเกณฑ์ มาตรฐาน และวิธีดำเนินงานด้านทัณฑปฏิบัติในส่วนของการจัดทำทะเบียนประวัติ การจำแนกคัดกรองเพื่อการควบคุม และการลงโทษทางวินัยของผู้เข้ารับการตรวจพิสูจน์ในระหว่างการตรวจพิสูจน์ ตามกฎหมายเกี่ยวกับการฟื้นฟูสมรรถภาพผู้ติดยาเสพติด
๓. กำหนดแนวทางปฏิบัติเพื่อการเตรียมความพร้อมผู้เข้ารับการตรวจพิสูจน์ ก่อนส่งตัวเข้ารับการบำบัดฟื้นฟู รวมทั้งประสานกับหน่วยงานที่เกี่ยวข้องด้านการบำบัดฟื้นฟู
๔. จัดทำแผนและโครงการ รวมทั้งกำกับ ดูแล ให้คำปรึกษา แนะนำ ตรวจสอบ และติดตามประเมินผลการดำเนินการควบคุมตัวผู้เข้ารับการตรวจพิสูจน์
๕. ปฏิบัติงานร่วมกับหรือสนับสนุนการปฏิบัติงานของหน่วยงานอื่นที่เกี่ยวข้องหรือที่ได้รับมอบหมาย

### แผนงานพื้นฐาน (Function)

#### ๑. โครงการควบคุมดูแลผู้เข้ารับการตรวจพิสูจน์ (SI๑๑๓)

เป้าหมาย (Out put) : ควบคุมผู้เข้ารับการตรวจพิสูจน์อย่างมีประสิทธิภาพ

ตัวชี้วัด : ร้อยละของผู้เข้ารับการตรวจพิสูจน์ที่ได้รับการดูแลตามที่กฎหมายกำหนด (เป้าหมายร้อยละ ๑๐๐)

ตัวชี้วัด : ร้อยละของสถานที่ควบคุมตัวผู้เข้ารับการตรวจพิสูจน์ที่ได้รับการติดตามผลการดำเนินงานเพื่อแก้ไขปัญหาการปฏิบัติงานด้านการดูแลผู้เข้ารับการตรวจพิสูจน์ (เป้าหมายร้อยละ ๑๐๐)

เป้าหมาย (Out come) : ควบคุมผู้เข้ารับการตรวจพิสูจน์อย่างมีประสิทธิภาพเป็นไปตามหลักเกณฑ์และที่กฎหมายกำหนด

ตัวชี้วัด : การหลบหนีในสถานที่เพื่อการควบคุมตัวและสถานที่เพื่อการตรวจพิสูจน์ภายใน ๑ ปี ไม่เกิน (ครั้ง) (เป้าหมายไม่เกิน ๒ ครั้ง)

#### กิจกรรม ๑ : บริหารอำนวยการขับเคลื่อนการควบคุมดูแล ผู้เข้ารับการตรวจพิสูจน์

ตัวชี้วัด	ค่าเป้าหมาย			
	ไตรมาส ๑	ไตรมาส ๒	ไตรมาส ๓	ไตรมาส ๔
ร้อยละของผู้เข้ารับการตรวจพิสูจน์ที่ได้รับการดูแลเป็นไปตามระเบียบ และหลักเกณฑ์ที่กำหนด	๑๐๐	๑๐๐	๑๐๐	๑๐๐
ร้อยละของการดำเนินงานของสถานที่ตรวจพิสูจน์เป็นไปตามมาตรฐานที่กำหนด	๑๐๐	๑๐๐	๑๐๐	๑๐๐
แนวทางปฏิบัติการดำเนินงานด้านการควบคุมตัวผู้เข้ารับการตรวจพิสูจน์ในระหว่างการควบคุมตัวเพื่อรอการตรวจพิสูจน์ ตามกฎหมายเกี่ยวกับการฟื้นฟูสมรรถภาพผู้ติดยาเสพติด ที่ได้รับการแก้ไขปรับปรุง	๑	๑	๑	๑
จำนวนสถานที่ตรวจพิสูจน์ที่ได้เดินทางไปติดตามเพื่อเพิ่มประสิทธิภาพการดำเนินงานตามภารกิจ	๘	๑๑	๑๑	๘

ตัวชี้วัด	ค่าเป้าหมาย			
	ไตรมาส ๑	ไตรมาส ๒	ไตรมาส ๓	ไตรมาส ๔
สถานที่เพื่อการควบคุมตัวและสถานที่เพื่อการตรวจพิสูจน์				
คำขอตั้งงบประมาณเพื่อสนับสนุนการควบคุมดูแลผู้เข้ารับการตรวจพิสูจน์	-	-	-	๑
รายงานผลการดำเนินงานตามแบบรายงานการติดตามประเมินผลการดำเนินงาน	๓	๓	๓	๓
จำนวนกระบวนการงานด้านการปฏิบัติต่อผู้เข้ารับการตรวจพิสูจน์ได้รับการปรับปรุง	-	-	๘	-
หลักสูตรการอบรมพนักงานราชการ	-	๑	๑	-
รายงานสถิติข้อมูลผู้เข้ารับการตรวจพิสูจน์	๓	๓	๓	๓

หน่วยปฏิบัติ : ส่วนกลาง (กองมาตรฐานการปฏิบัติต่อผู้เข้ารับการตรวจพิสูจน์)

**กิจกรรม ๒ : ขับเคลื่อนภารกิจการควบคุมดูแลผู้เข้ารับการตรวจพิสูจน์ (สถานที่เพื่อการควบคุมตัวฯ ๘๓ แห่ง)**

ตัวชี้วัด	ค่าเป้าหมาย			
	ไตรมาส ๑	ไตรมาส ๒	ไตรมาส ๓	ไตรมาส ๔
จำนวนผู้เข้ารับการตรวจพิสูจน์ได้รับตัวมาควบคุมดูแล	๑๕,๐๐๐	๑๕,๐๐๐	๑๕,๐๐๐	๑๕,๐๐๐
จำนวนผู้เข้ารับการตรวจพิสูจน์ที่ได้รับการเตรียมความพร้อมก่อนส่งต่อตามกระบวนการที่กฎหมายกำหนด	๑๕,๐๐๐	๑๕,๐๐๐	๑๕,๐๐๐	๑๕,๐๐๐
ร้อยละของสถานที่เพื่อการควบคุมตัวและสถานที่เพื่อการตรวจพิสูจน์มีมาตรฐานตามหลักเกณฑ์ที่กำหนด	-	-	-	๖๐
การหลบหนีในสถานที่เพื่อการควบคุมตัวและสถานที่เพื่อการตรวจพิสูจน์ภายใน ๑ ปี ไม่เกิน (ครั้ง)	-	-	-	๒

หน่วยปฏิบัติ : สถานที่เพื่อการควบคุมตัวฯ ๘๓ แห่ง

## ๘. กองยุทธศาสตร์และแผนงาน

มีหน้าที่และความรับผิดชอบ ดังนี้

๑. เสนอแนะการกำหนดนโยบาย รวมทั้งจัดทำและประสานแผนยุทธศาสตร์ และแผนปฏิบัติราชการของกรมให้สอดคล้องกับนโยบายและแผนแม่บทของกระทรวง
๒. วิเคราะห์ และจัดทำคำของบประมาณรายจ่ายประจำปีในส่วนของแผนงานโครงการตามแผนปฏิบัติงานของกรม และร่วมกับกองบริหารการคลัง
๓. ติดตาม และประเมินผลการปฏิบัติงานและการใช้จ่ายงบประมาณตามแผนงานโครงการของหน่วยงาน
๔. กำหนดแนวทาง และระเบียบในการจัดระบบการสำรวจผู้ต้องราชทัณฑ์
๕. ศึกษา วิเคราะห์ กำหนดแนวทาง และพัฒนาระบบงานคอมพิวเตอร์และระบบฐานข้อมูล เพื่อการประสานเชื่อมโยงข้อมูลกับหน่วยงานที่เกี่ยวข้อง
๖. ปฏิบัติงานร่วมกับหรือสนับสนุนการปฏิบัติงานของหน่วยงานอื่นที่เกี่ยวข้องหรือที่ได้รับมอบหมาย

### ส่วนที่ ๑ แผนงานพื้นฐาน (Function)

**๑. โครงการอำนวยการ สนับสนุนและขับเคลื่อนยุทธศาสตร์ แผนงาน และงบประมาณกรมราชทัณฑ์ (SI ๓๒๒)**

เป้าหมาย (output) : การจัดทำและขับเคลื่อนแผนยุทธศาสตร์ และแผนงบประมาณของกรมราชทัณฑ์ เป็นไปอย่างมีประสิทธิภาพ

ตัวชี้วัด : คำขอรับการจัดสรรงบประมาณรายจ่ายประจำปีงบประมาณ และเอกสารประกอบการชี้แจงงบประมาณ (เป้าหมายจำนวน ๑ ฉบับ)

ตัวชี้วัด : แผนปฏิบัติราชการประจำปี (เป้าหมายจำนวน ๑ ฉบับ)

ตัวชี้วัด : แผนปฏิบัติราชการกรมราชทัณฑ์ พ.ศ. ๒๕๖๖ - ๒๕๗๐ (เป้าหมายจำนวน ๑ ฉบับ)

ตัวชี้วัด : การขับเคลื่อนนโยบาย และแผนปฏิบัติราชการกรมราชทัณฑ์ (กิจกรรมประชุมคณะกรรมการราชทัณฑ์ และกิจกรรมขับเคลื่อนแผนปฏิบัติราชการกรมราชทัณฑ์) (เป้าหมายจำนวน ๒ ฉบับ)

ตัวชี้วัด : หน่วยงานในสังกัดกรมราชทัณฑ์ได้รับรู้และร่วมดำเนินการจัดทำแผนฯ ที่สอดคล้องกับแผนแม่บทภายใต้ยุทธศาสตร์ชาติ (ร้อยละ ๑๐๐) (เป้าหมายร้อยละ ๑๐๐)

เป้าหมาย (outcome) : ภารกิจของกรมราชทัณฑ์สามารถส่งผลสนับสนุนต่อเป้าหมายความสำเร็จของแผน ๓ ระดับ

ตัวชี้วัด : หน่วยงานในสังกัดกรมราชทัณฑ์ได้รับรู้และร่วมดำเนินการจัดทำแผนยุทธศาสตร์ แผนงบประมาณ ที่สอดคล้องกับแผนแม่บทภายใต้ยุทธศาสตร์ชาติ (เป้าหมายร้อยละ ๑๐๐)

ตัวชี้วัด : ร้อยละของโครงการภายใต้แผนปฏิบัติราชการกรมราชทัณฑ์มีความสอดคล้องกับแผน ๓ ระดับ (เป้าหมายร้อยละ ๑๐๐)

### กิจกรรม ๑ : ขับเคลื่อนแผนยุทธศาสตร์ และแผนงบประมาณของกรมราชทัณฑ์

ตัวชี้วัด	ค่าเป้าหมาย			
	ไตรมาส ๑	ไตรมาส ๒	ไตรมาส ๓	ไตรมาส ๔
จำนวนเรื่องที่ได้ดำเนินการประสานการดำเนินการ (๑๒๐ เรื่อง)	๓๐	๓๐	๓๐	๓๐

ตัวชี้วัด	ค่าเป้าหมาย			
	ไตรมาส ๑	ไตรมาส ๒	ไตรมาส ๓	ไตรมาส ๔
แผนปฏิบัติราชการประจำปี (ฉบับ)	-	-	-	๑
แผนปฏิบัติราชการ ระยะ ๕ ปี	-	-	-	๑
จำนวนกิจกรรมที่ได้ดำเนินการ เพื่อการจัดทำและขับเคลื่อนนโยบาย แผนปฏิบัติราชการ	๑	๒	๓	๓

หน่วยปฏิบัติ : กลุ่มงานนโยบายและแผน

**กิจกรรม ๒ : ประชุมคณะกรรมการราชทัณฑ์**

ตัวชี้วัด	ค่าเป้าหมาย			
	ไตรมาส ๑	ไตรมาส ๒	ไตรมาส ๓	ไตรมาส ๔
จัดประชุมคณะกรรมการราชทัณฑ์ เพื่อขับเคลื่อนนโยบาย (ครั้ง)	๑	-	๑	-

หน่วยปฏิบัติ : กลุ่มงานนโยบายและแผน

**กิจกรรม ๓ : อำนวยการสนับสนุนการปฏิบัติงานในการขับเคลื่อนงานราชทัณฑ์**

ตัวชี้วัด	ค่าเป้าหมาย			
	ไตรมาส ๑	ไตรมาส ๒	ไตรมาส ๓	ไตรมาส ๔
บุคลากรกองยุทธศาสตร์และแผนงาน ได้รับการพัฒนาศักยภาพในการปฏิบัติงาน (คน)	-	๔	๔	๔
ความพึงพอใจของเจ้าหน้าที่ที่ได้รับการอำนวยการสนับสนุนในการปฏิบัติงาน (ร้อยละ ๘๕)	-	-	-	๘๕

หน่วยปฏิบัติ : กลุ่มงานนโยบายและแผน

**๓. โครงการติดตามประเมินผลแผนปฏิบัติราชการกรมราชทัณฑ์ (SI๓๒๒)**

เป้าหมาย (Out put) : ติดตามและประเมินผลแผนปฏิบัติราชการกรมราชทัณฑ์และแผนการใช้จ่ายงบประมาณ พ.ศ. ๒๕๖๕

ตัวชี้วัด : ร้อยละของการนำเข้าสู่ข้อมูลโครงการและรายงานผลในระบบติดตามและประเมินผลแห่งชาติ (ระบบ eMENSUR) (เป้าหมายร้อยละ ๑๐๐)

ตัวชี้วัด : จำนวนครั้งของการประชุมเร่งรัดติดตามผลการดำเนินงานและผลการใช้จ่ายงบประมาณ (เป้าหมาย ๑๒ ครั้ง)

ตัวชี้วัด : ร้อยละของการรายงานผลการดำเนินงานตาม ข้อสั่งการ/นโยบายผู้บริหาร และผลการใช้จ่ายงบประมาณ เป็นไปตามระยะเวลาที่กำหนด (เป้าหมายร้อยละ ๑๐๐)

ตัวชี้วัด : รายงานผลสัมฤทธิ์ของแผนปฏิบัติการ กรมราชทัณฑ์ พ.ศ.๒๕๖๔ (เป้าหมายจำนวน ๑ ฉบับ)

ตัวชี้วัด : รายงานการดำเนินงานของรัฐต่อสาธารณะประจำปีงบประมาณ พ.ศ. ๒๕๖๔ (เป้าหมายจำนวน ๑ ฉบับ)

เป้าหมาย (Out come) : ผู้บริหารมีข้อมูลประกอบการตัดสินใจในการบริหารงาน

ตัวชี้วัด : ร้อยละของโครงการภายใต้แผนปฏิบัติการราชการกรมราชทัณฑ์ มีผลสำเร็จของโครงการเป็นไปตามตัวชี้วัดที่กำหนด (เป้าหมายร้อยละ ๘๐)

**กิจกรรม ๑ : กำกับ ดูแล การรายงานผลในระบบติดตามและประเมินผลแห่งชาติ (ระบบ eMENSCR)**

ตัวชี้วัด	ค่าเป้าหมาย			
	ไตรมาส ๑	ไตรมาส ๒	ไตรมาส ๓	ไตรมาส ๔
ร้อยละของการนำเข้าสู่ข้อมูลและการรายงานผลในระบบ eMENSCR เป็นไปตามแผนปฏิบัติการ กรมราชทัณฑ์ (ร้อยละ ๑๐๐)	๑๐๐	๑๐๐	๑๐๐	๑๐๐

หน่วยปฏิบัติ : กลุ่มงานติดตามและประเมินผล

**กิจกรรม ๒ : การติดตามและประเมินผลการดำเนินงานตามแผนปฏิบัติงานและแผนการใช้จ่ายงบประมาณ**

ตัวชี้วัด	ค่าเป้าหมาย			
	ไตรมาส ๑	ไตรมาส ๒	ไตรมาส ๓	ไตรมาส ๔
ร้อยละของการรายงานผลการดำเนินงานตามแผนปฏิบัติงานและแผนการใช้จ่ายงบประมาณ เป็นไปตามห้วงระยะเวลาที่กำหนด (ร้อยละ ๑๐๐)	๑๐๐	๑๐๐	๑๐๐	๑๐๐

หน่วยปฏิบัติ : กลุ่มงานติดตามและประเมินผล

**กิจกรรม ๓ : จัดทำรายงานการดำเนินงานของรัฐต่อสาธารณะประจำปี ประจำปีงบประมาณ พ.ศ.๒๕๖๔**

ตัวชี้วัด	ค่าเป้าหมาย			
	ไตรมาส ๑	ไตรมาส ๒	ไตรมาส ๓	ไตรมาส ๔
รายงานการดำเนินงานของรัฐต่อสาธารณะประจำปี งบประมาณ พ.ศ.๒๕๖๔ (ฉบับ)	-	-	-	๑

หน่วยปฏิบัติ : กลุ่มงานติดตามและประเมินผล

## ส่วนที่ ๒ แผนงานยุทธศาสตร์

### ๑. โครงการก่อสร้างและปรับปรุงสิ่งก่อสร้างของกรมราชทัณฑ์ (SI๑๑๑)

เป้าหมาย (Out put) : สถานที่คุมขังและพัฒนาพฤตินิสัยผู้ต้องขังมีความมั่นคง แข็งแรง และมีประสิทธิภาพ

ตัวชี้วัด : หน่วยงานในสังกัดกรมราชทัณฑ์ได้รับการก่อสร้างและปรับปรุงสิ่งก่อสร้าง (แห่ง) (เป้าหมาย ๑๔๓ แห่ง)

เป้าหมาย (Out come) : โครงสร้างพื้นฐานทางกายภาพสามารถรองรับภารกิจด้านการควบคุมและพัฒนาพฤตินิสัยอย่างเหมาะสมและมีประสิทธิภาพ

ตัวชี้วัด : ร้อยละของรายการก่อสร้างและปรับปรุงสิ่งก่อสร้างที่ได้รับงบประมาณสามารถก่อสร้างได้ตามกำหนด (เป้าหมายร้อยละ ๑๐๐)

**กิจกรรม ๑ : ก่อสร้างสิ่งก่อสร้างขนาดใหญ่**

ตัวชี้วัด	ค่าเป้าหมาย			
	ไตรมาส ๑	ไตรมาส ๒	ไตรมาส ๓	ไตรมาส ๔
จำนวนการก่อสร้างสิ่งก่อสร้างขนาดใหญ่ทดแทน/ใหม่ ขยายแดนได้รับงบประมาณ ๑๑ แห่ง	-	-	-	๑๑

หน่วยปฏิบัติ : รายการตามบัญชีอนุมัติจัดสรรงบประมาณรายจ่ายประจำปีงบประมาณ พ.ศ.๒๕๖๕ (ประเภทงบลงทุน ค่าครุภัณฑ์และสิ่งก่อสร้าง)

**กิจกรรม ๒ : ซ่อมแซมสิ่งก่อสร้างขนาดเล็ก**

ตัวชี้วัด	ค่าเป้าหมาย			
	ไตรมาส ๑	ไตรมาส ๒	ไตรมาส ๓	ไตรมาส ๔
เรือนจำและทัณฑสถานที่ได้รับการจัดสรรงบประมาณสามารถดำเนินการได้ตามวัตถุประสงค์และเบิกจ่ายได้ (ร้อยละ ๑๐๐)	-	-	-	๑๐๐

หน่วยปฏิบัติ : เรือนจำและทัณฑสถาน ๑๔๒ แห่ง

**กิจกรรม ๓ : ก่อสร้างและปรับปรุงสิ่งก่อสร้างขนาดเล็ก**

ตัวชี้วัด	ค่าเป้าหมาย			
	ไตรมาส ๑	ไตรมาส ๒	ไตรมาส ๓	ไตรมาส ๔
หน่วยงานที่ได้รับงบประมาณก่อสร้างและปรับปรุงสิ่งก่อสร้างขนาดเล็ก สามารถดำเนินการได้ตามวัตถุประสงค์และเบิกจ่ายได้ ร้อยละ ๑๐๐	-	-	-	-
จำนวนการก่อสร้างปรับปรุงสิ่งก่อสร้างขนาดเล็ก (๑๐๓ แห่ง)	-	-	-	-

หน่วยปฏิบัติ : รายการตามบัญชีอนุมัติจัดสรรงบประมาณรายจ่ายประจำปีงบประมาณ พ.ศ. ๒๕๖๔ (ประเภทงบลงทุน ค่าครุภัณฑ์และสิ่งก่อสร้าง)

**๒. โครงการพัฒนาระบบเทคโนโลยีสารสนเทศและการสื่อสารสำหรับการบริหารจัดการข้อมูลผู้ต้องขังและเชื่อมโยงข้อมูลภายในกระบวนการยุติธรรม (SI๔๒๑)**

เป้าหมาย (Output) : เพื่อพัฒนาและปรับปรุงระบบฐานข้อมูลผู้ต้องขังให้มีประสิทธิภาพ ยกกระดับฐานข้อมูลผู้ต้องขังให้สอดคล้องกับมาตรฐานสากล และเพิ่มประสิทธิภาพในการบูรณาการฐานข้อมูลร่วมกับหน่วยงานภายในกระบวนการยุติธรรม

ตัวชี้วัด : จำนวนระบบงานย่อยในระบบข้อมูลผู้ต้องขังได้รับการพัฒนา (เป้าหมาย ๕ ระบบงานย่อย)

เป้าหมาย (Out come) : หน่วยงานที่ใช้ฐานข้อมูลผู้ต้องขังได้อย่างมีประสิทธิภาพ

ตัวชี้วัด : ร้อยละความพึงพอใจของหน่วยงานที่ใช้ฐานระบบข้อมูลผู้ต้องขัง (เป้าหมายร้อยละ ๙๐)

**กิจกรรม ๑ : ปรับปรุงและพัฒนาเพิ่มประสิทธิภาพระบบข้อมูลผู้ต้องขัง**

ตัวชี้วัด	ค่าเป้าหมาย			
	ไตรมาส ๑	ไตรมาส ๒	ไตรมาส ๓	ไตรมาส ๔
จำนวนระบบงานย่อยในระบบฐานข้อมูลผู้ต้องขังที่ได้รับการพัฒนา ( ๕ ระบบงาน)	-	๑	๑	๓
ร้อยละความพึงพอใจของหน่วยงานที่ใช้งานระบบข้อมูลผู้ต้องขัง (ร้อยละ ๙๐)	-	-	-	๙๐

หน่วยปฏิบัติ : ศูนย์เทคโนโลยีสารสนเทศ (งานระบบข้อมูลผู้ต้องขังและเครือข่าย)

**กิจกรรม ๒ : นำเข้าข้อมูลในระบบข้อมูลผู้ต้องขัง**

ตัวชี้วัด	ค่าเป้าหมาย			
	ไตรมาส ๑	ไตรมาส ๒	ไตรมาส ๓	ไตรมาส ๔
ร้อยละการนำเข้าข้อมูลในระบบข้อมูลผู้ต้องขัง	๑๐๐	๑๐๐	๑๐๐	๑๐๐
จำนวนหน่วยงานที่นำข้อมูลผู้ต้องขังไปใช้ในการปฏิบัติงาน (จำนวน ๑๖๘ แห่ง)	๑๖๘	๑๖๘	๑๖๘	๑๖๘

หน่วยปฏิบัติ : ศูนย์เทคโนโลยีสารสนเทศ (งานระบบข้อมูลผู้ต้องขังและเครือข่าย)

**กิจกรรม ๓ : บริหารจัดการให้มีเครื่องคอมพิวเตอร์แม่ข่ายและอุปกรณ์ระบบข้อมูล**

**ผู้ต้องขังของกรมราชทัณฑ์**

ตัวชี้วัด	ค่าเป้าหมาย			
	ไตรมาส ๑	ไตรมาส ๒	ไตรมาส ๓	ไตรมาส ๔
ร้อยละของระบบข้อมูลผู้ต้องขังบนเครื่องคอมพิวเตอร์แม่ข่ายใช้งานได้อย่างต่อเนื่อง ๒๔ x ๗ ตลอดปีงบประมาณ	๑๐๐	๑๐๐	๑๐๐	๑๐๐

หน่วยปฏิบัติ : ศูนย์เทคโนโลยีสารสนเทศ (งานระบบข้อมูลผู้ต้องขังและเครือข่าย)

**๓. โครงการพัฒนาระบบสารสนเทศเพื่อสนับสนุนการบริการงานราชทัณฑ์(SI๔๒๑)**

เป้าหมาย (Out put) : นำระบบเทคโนโลยีสารสนเทศมาสนับสนุนการให้บริการแก่ญาติผู้ต้องขัง ประชาชนที่มาติดต่อ รวมถึงเจ้าหน้าที่ผู้ปฏิบัติงาน

ตัวชี้วัด : เรือนจำ/ทัณฑสถานที่สามารถนำเทคโนโลยีมาใช้งานขายสินค้า (เป้าหมายจำนวน ๑๒๕ แห่ง)

ตัวชี้วัด : จำนวนเรือนจำ/ทัณฑสถานที่สามารถนำเทคโนโลยีมาใช้งานเงินฝากผู้ต้องขังเพิ่มในปีงบประมาณ (เป้าหมายจำนวน ๑๘ แห่ง)

ตัวชี้วัด : ร้อยละของเรือนจำที่สามารถนำเทคโนโลยีมาใช้งานเยี่ยมญาติ (เป้าหมายร้อยละ ๙๖)

เป้าหมาย (Out come) : ประชาชนได้รับความสะดวกในการรับบริการจากการนำเทคโนโลยีสารสนเทศของกรมราชทัณฑ์มาให้บริการ

ตัวชี้วัด : ร้อยละความพึงพอใจของผู้ได้รับบริการ (เป้าหมายร้อยละ ๘๐)



**กิจกรรม ๑ : ระบบขายสินค้าผู้ต้องขังด้วยคอมพิวเตอร์**

ตัวชี้วัด	ค่าเป้าหมาย			
	ไตรมาส ๑	ไตรมาส ๒	ไตรมาส ๓	ไตรมาส ๔
ร้อยละของความพึงพอใจในเรือนจำ/ทัณฑสถานที่สามารถนำเทคโนโลยีมาใช้ในการขายสินค้า จำนวน ๑๑๗ แห่ง (ร้อยละ ๑๐๐)	๑๐๐	๑๐๐	๑๐๐	๑๐๐
จำนวนเรือนจำ/ทัณฑสถานที่ได้ติดตั้งระบบขายสินค้าและแก้ไขปัญหาการใช้งาน	๑	๒	๒	๕

หน่วยปฏิบัติ : ศูนย์เทคโนโลยีสารสนเทศ

**กิจกรรม ๒ : ระบบบริการบัญชีเงินฝากผู้ต้องขังผ่านระบบอิเล็กทรอนิกส์ของธนาคารพาณิชย์**

ตัวชี้วัด	ค่าเป้าหมาย			
	ไตรมาส ๑	ไตรมาส ๒	ไตรมาส ๓	ไตรมาส ๔
จำนวนเรือนจำที่ติดตั้งระบบบริการบัญชีเงินฝากผู้ต้องขังผ่านระบบอิเล็กทรอนิกส์ของธนาคารพาณิชย์ (เป้าหมายจำนวน ๙๒ แห่ง)	๕๘	๕๘	๗๓	๙๒
จำนวนเรือนจำ/ทัณฑสถานที่สามารถเปิดให้บริการระบบอิเล็กทรอนิกส์ของธนาคารพาณิชย์	๕๘	๕๘	๗๓	๙๒

หน่วยปฏิบัติ : ศูนย์เทคโนโลยีสารสนเทศ

**กิจกรรม ๓ : การตรวจสอบคุณลักษณะเฉพาะครุภัณฑ์คอมพิวเตอร์ต่อฟุ้ง**

ตัวชี้วัด	ค่าเป้าหมาย			
	ไตรมาส ๑	ไตรมาส ๒	ไตรมาส ๓	ไตรมาส ๔
จำนวนโครงการที่ตรวจสอบคุณลักษณะเฉพาะครุภัณฑ์คอมพิวเตอร์และอุปกรณ์ต่อฟุ้ง	๒๔	๒๔	๒๕	๒๗
ร้อยละความสำเร็จของโครงการที่ผ่านการตรวจสอบคุณลักษณะเฉพาะครุภัณฑ์คอมพิวเตอร์และอุปกรณ์ต่อฟุ้งตามเวลาที่กำหนด	๑๐๐	๑๐๐	๑๐๐	๑๐๐

หน่วยปฏิบัติ : ศูนย์เทคโนโลยีสารสนเทศ

**กิจกรรม ๔ : การตรวจสอบประวัติบุคคลและสถานที่คุมขังของผู้ต้องขัง**

ตัวชี้วัด	ค่าเป้าหมาย			
	ไตรมาส ๑	ไตรมาส ๒	ไตรมาส ๓	ไตรมาส ๔
ร้อยละความสำเร็จในการตรวจสอบประวัติบุคคลและสถานที่คุมขังของผู้ต้องขัง ๑๐๐%	๑๐๐	๑๐๐	๑๐๐	๑๐๐
ร้อยละความพึงพอใจของญาติหรือหน่วยงานที่มีอำนาจในการตรวจสอบประวัติบุคคลและสถานที่คุมขังของผู้ต้องขัง	-	-	-	๙๐

หน่วยปฏิบัติ : ศูนย์เทคโนโลยีสารสนเทศ

**กิจกรรม ๕ : การย้ายจุดติดตั้งระบบเครือข่ายสื่อสารข้อมูลเชื่อมโยงหน่วยงานภาครัฐ (GIN) ในเรือนจำและทัณฑสถาน**

ตัวชี้วัด	ค่าเป้าหมาย			
	ไตรมาส ๑	ไตรมาส ๒	ไตรมาส ๓	ไตรมาส ๔
ร้อยละความสำเร็จในการย้ายจุดติดตั้งระบบเครือข่ายสื่อสารข้อมูลเชื่อมโยงหน่วยงานภาครัฐ (GIN) ในเรือนจำและทัณฑสถาน ๑๐๐%	-	-	-	๑๐๐
ร้อยละของระบบเครือข่าย GIN ที่สามารถใช้งานได้ ๑๐๐%	-	-	-	๑๐๐

หน่วยปฏิบัติ : ศูนย์เทคโนโลยีสารสนเทศ

**กิจกรรม ๖ : การนำเทคโนโลยีมาใช้ในการเยี่ยมญาติทางไกล**

ตัวชี้วัด	ค่าเป้าหมาย			
	ไตรมาส ๑	ไตรมาส ๒	ไตรมาส ๓	ไตรมาส ๔
ร้อยละของเรือนจำที่สามารถนำเทคโนโลยีมาใช้ในการเยี่ยมญาติทางไกล (จำนวน ๑๔๐ แห่ง)	-	-	-	๙๐
ร้อยละความพึงพอใจของญาติในการใช้งานระบบเยี่ยมทางไกล	-	-	-	๘๕

หน่วยปฏิบัติ : ศูนย์เทคโนโลยีสารสนเทศ

**กิจกรรม ๗ : การบริหารจัดการในการให้บริการในพื้นที่และฐานข้อมูลให้กับเรือนจำในเครื่องแม่ข่าย WebServer ของกรมราชทัณฑ์**

ตัวชี้วัด	ค่าเป้าหมาย			
	ไตรมาส ๑	ไตรมาส ๒	ไตรมาส ๓	ไตรมาส ๔
จำนวนเรือนจำและทัณฑสถาน ที่มีพื้นที่และฐานข้อมูลในพื้นที่ เครื่องแม่ข่าย web server ของกรมราชทัณฑ์ (๘๐ แห่ง)	๗๒	๗๔	๗๖	๘๐
จำนวนเรือนจำและทัณฑสถานที่ใช้พื้นที่และฐานข้อมูลในพื้นที่ เครื่องแม่ข่าย web server ของกรมราชทัณฑ์จัดทำเว็บไซต์ (๖๐ แห่ง)	๕๗	๕๘	๕๘	๖๐

หน่วยปฏิบัติ : ศูนย์เทคโนโลยีสารสนเทศ

**กิจกรรม ๘ : การบริหารจัดการการเข้าใช้งานระบบ DXC และระบบงานทะเบียนราษฎรของเจ้าหน้าที่กรมราชทัณฑ์**

ตัวชี้วัด	ค่าเป้าหมาย			
	ไตรมาส ๑	ไตรมาส ๒	ไตรมาส ๓	ไตรมาส ๔
จำนวนครั้งที่บริหารจัดการผู้ใช้งานในระบบ DXC (๑๐๐ ครั้ง)	๒๔	๒๔	๒๔	๒๘
จำนวนครั้งในการแก้ไขปัญหาการใช้งานในระบบ DXC (๑๒๐ ครั้ง)	๓๐	๓๐	๓๐	๓๐

หน่วยปฏิบัติ : ศูนย์เทคโนโลยีสารสนเทศ

**กิจกรรม ๘ : ให้บริการการและสนับสนุนการปฏิบัติงานในระบบงานสารบรรณอิเล็กทรอนิกส์ของเจ้าหน้าที่ส่วนกลางกรมราชทัณฑ์**

ตัวชี้วัด	ค่าเป้าหมาย			
	ไตรมาส ๑	ไตรมาส ๒	ไตรมาส ๓	ไตรมาส ๔
จำนวนเจ้าหน้าที่ของสำนักและกองในส่วนกลาง ราชทัณฑ์ที่ได้เพิ่ม-ลด ชื่อสำหรับการเข้าใช้งาน ระบบสารบรรณอิเล็กทรอนิกส์ในการรับ-ส่ง หนังสือระหว่างหน่วยงาน (๒๐๐ คน)	๔๘	๔๘	๕๐	๕๔
ร้อยละของเจ้าหน้าที่ของสำนักและกองในส่วนกลาง กรมราชทัณฑ์สามารถเข้าใช้ระบบงานสารบรรณ อิเล็กทรอนิกส์ในการรับ-ส่งหนังสือระหว่าง หน่วยงานได้	๑๐๐	๑๐๐	๑๐๐	๑๐๐

หน่วยปฏิบัติ : ศูนย์เทคโนโลยีสารสนเทศ

**๘. โครงการเพิ่มประสิทธิภาพการในระบบสารสนเทศเพื่อสนับสนุนการปฏิบัติงาน ราชทัณฑ์ (SI๔๒๑)**

เป้าหมาย (Out put) : นำเทคโนโลยีสารสนเทศมาใช้สนับสนุนการปฏิบัติงานของเจ้าหน้าที่กรมราชทัณฑ์

ตัวชี้วัด : จำนวนเรือนจำที่สามารถใช้งานระบบประชุมทางไกลผ่านจอภาพได้ (เป้าหมาย ๑๔๒ เรือนจำ)

เป้าหมาย (Out come) : เจ้าหน้าที่กรมราชทัณฑ์สามารถนำเทคโนโลยีมาใช้ในการทำงานเพื่อเพิ่ม ประสิทธิภาพในการปฏิบัติงานให้มีความรวดเร็ว ลดจำนวนเจ้าหน้าที่ในการปฏิบัติงาน

ตัวชี้วัด : ร้อยละของเรือนจำที่นำเทคโนโลยีมาใช้ในการฝากขังทางไกลร่วมกับศาล จำนวน ๑๓๗ แห่ง (เป้าหมายร้อยละ๘๐)

**กิจกรรม ๑ : โครงการเข้าใช้โปรแกรมสำนักงานที่มีลิขสิทธิ์ถูกต้องตามกฎหมาย**

ตัวชี้วัด	ค่าเป้าหมาย			
	ไตรมาส ๑	ไตรมาส ๒	ไตรมาส ๓	ไตรมาส ๔
จำนวนเครื่องคอมพิวเตอร์ของเรือนจำ/ทัณฑสถาน ส่วนกลาง กรมราชทัณฑ์ที่ได้รับการจัดสรรโปรแกรมสำนักงาน (ลิขสิทธิ์)	-	-	-	๕,๐๐๐
ร้อยละความพึงพอใจของเจ้าหน้าที่กรมราชทัณฑ์ที่ใช้โปรแกรม สำนักงานในการปฏิบัติงาน	-	-	-	๘๐

หน่วยปฏิบัติ : ศูนย์เทคโนโลยีสารสนเทศ (งานระบบข้อมูลผู้ต้องขังและเครือข่าย)

**กิจกรรม ๒ : เข้าใช้บริการสาธารณูปโภคโทรคมนาคม**

ตัวชี้วัด	ค่าเป้าหมาย			
	ไตรมาส ๑	ไตรมาส ๒	ไตรมาส ๓	ไตรมาส ๔
จำนวนระบบเครือข่ายและเครื่องคอมพิวเตอร์ แม่ข่าย	๓	-	-	-
ร้อยละของระบบเครือข่ายและอินเทอร์เน็ตที่ ส่วนกลางของกรมราชทัณฑ์สามารถใช้งานได้	๑๐๐	๑๐๐	๑๐๐	๑๐๐

หน่วยปฏิบัติ : ศูนย์เทคโนโลยีสารสนเทศ (งานระบบข้อมูลผู้ต้องขังและเครือข่าย)

**กิจกรรม ๓ : ปรับปรุงระบบลงเวลาการปฏิบัติราชการอิเล็กทรอนิกส์**

ตัวชี้วัด	ค่าเป้าหมาย			
	ไตรมาส ๑	ไตรมาส ๒	ไตรมาส ๓	ไตรมาส ๔
ร้อยละของระบบลงเวลาปฏิบัติราชการอิเล็กทรอนิกส์ใช้งานได้ ร้อยละ ๑๐๐	๑๐๐	๑๐๐	๑๐๐	๑๐๐
ความพึงพอใจของผู้ใช้งานระบบการลงเวลาการปฏิบัติราชการ ร้อยละ ๙๗	-	-	-	๙๗

หน่วยปฏิบัติ : ศูนย์เทคโนโลยีสารสนเทศ (งานระบบข้อมูลผู้ต้องขังและเครือข่าย)

**กิจกรรม ๔ : จัดทำคำของบประมาณด้านเทคโนโลยีสารสนเทศของกรมราชทัณฑ์**

ตัวชี้วัด	ค่าเป้าหมาย			
	ไตรมาส ๑	ไตรมาส ๒	ไตรมาส ๓	ไตรมาส ๔
จำนวนโครงการและคำของบประมาณประจำปีด้านเทคโนโลยีสารสนเทศในภาพรวมของกรมราชทัณฑ์	-	-	-	๔
ร้อยละการจัดทำคำของบประมาณด้านเทคโนโลยีสารสนเทศของกรมราชทัณฑ์ทันตามเวลาที่กำหนด	-	-	-	๑๐๐

หน่วยปฏิบัติ : ศูนย์เทคโนโลยีสารสนเทศ (งานระบบข้อมูลผู้ต้องขังและเครือข่าย)

**กิจกรรม ๕ : บริการระบบประชุมทางไกลผ่านจอภาพสำหรับส่วนกลางและเรือนจำ/ทัณฑสถานทั่วประเทศ**

ตัวชี้วัด	ค่าเป้าหมาย			
	ไตรมาส ๑	ไตรมาส ๒	ไตรมาส ๓	ไตรมาส ๔
จำนวนหน่วยงานในกรมราชทัณฑ์และเรือนจำ/ทัณฑสถานที่สามารถใช้งานระบบประชุมทางไกลผ่านจอภาพได้	๑๔๒	๑๔๒	๑๔๒	๑๔๒
ร้อยละของหน่วยงานในกรมราชทัณฑ์และเรือนจำ/ทัณฑสถานที่สามารถใช้งานระบบประชุมทางไกลผ่านจอภาพได้	๑๐๐	๑๐๐	๑๐๐	๑๐๐

หน่วยปฏิบัติ : ศูนย์เทคโนโลยีสารสนเทศ (งานระบบข้อมูลผู้ต้องขังและเครือข่าย)

**กิจกรรม ๖ : บุคลากรได้รับการพัฒนาคุณภาพการเรียนรู้**

ตัวชี้วัด	ค่าเป้าหมาย			
	ไตรมาส ๑	ไตรมาส ๒	ไตรมาส ๓	ไตรมาส ๔
จำนวนหลักสูตรที่เจ้าหน้าที่ได้รับการพัฒนา	๓	-	-	-

หน่วยปฏิบัติ : ศูนย์เทคโนโลยีสารสนเทศ (งานระบบข้อมูลผู้ต้องขังและเครือข่าย)

## ๙. สถาบันพัฒนาข้าราชการราชทัณฑ์

มีหน้าที่ความรับผิดชอบ ดังนี้

๑. ดำเนินการเกี่ยวกับการจัดฝึกอบรมและพัฒนาบุคลากรของกรม รวมทั้งบุคลากรภายนอกที่เกี่ยวข้อง
๒. จัดทำและพัฒนาหลักสูตรการฝึกอบรมบุคลากร
๓. เผยแพร่ข้อมูลข่าวสารทางวิชาการด้านอาชญวิทยาและทัณฑวิทยา
๔. ปฏิบัติงานร่วมกับหรือสนับสนุนการปฏิบัติงานของหน่วยงานอื่นที่เกี่ยวข้องหรือที่ได้รับมอบหมาย

### แผนงานพื้นฐาน (Function)

#### ๑. โครงการพัฒนาสมรรถนะหลักพื้นฐาน (Core Competencies) (SI๔๑๒)

เป้าหมาย (Out put) : บุคลากรกรมราชทัณฑ์ได้รับการพัฒนาความรู้ ทักษะการปฏิบัติงานราชทัณฑ์

ตัวชี้วัด : ร้อยละของข้าราชการบรรจุใหม่ได้รับการพัฒนาความรู้ ทักษะการปฏิบัติงานราชทัณฑ์

(เป้าหมายร้อยละ ๘๐)

เป้าหมาย (Out come) : ข้าราชการกรมราชทัณฑ์มีความรู้ และทักษะการปฏิบัติงานสามารถปฏิบัติงานได้อย่างมีประสิทธิภาพ

ตัวชี้วัด : ร้อยละของข้าราชการที่ได้รับการพัฒนาความรู้ กระทำผิดวินัยหลังการฝึกอบรมภายใน ๑ ปี ไม่เกินร้อยละ (เป้าหมายไม่เกินร้อยละ ๒)

#### กิจกรรม ๑ : อบรมหลักสูตร เจ้าพนักงานเรือนจำ

ตัวชี้วัด	ค่าเป้าหมาย			
	ไตรมาส ๑	ไตรมาส ๒	ไตรมาส ๓	ไตรมาส ๔
จำนวนข้าราชการบรรจุใหม่ได้รับการพัฒนาความรู้ ทักษะการปฏิบัติงานราชทัณฑ์	๘๐	๘๐	-	-
ร้อยละของเจ้าหน้าที่ผู้ผ่านการฝึกอบรมปฏิบัติงานได้อย่างมีประสิทธิภาพ	-	-	-	๘๐

หน่วยปฏิบัติ : ส่วนวิทยาลัยการราชทัณฑ์

#### ๒. โครงการพัฒนาทักษะและความเชี่ยวชาญ (Technical Competencies) (SI๔๑๒)

เป้าหมาย (Out put) : พัฒนาสมรรถนะและทักษะความเชี่ยวชาญให้กับการปฏิบัติงาน

ตัวชี้วัด : จำนวนหลักสูตรที่ดำเนินการในการพัฒนาทักษะและความเชี่ยวชาญ (เป้าหมาย ๘ หลักสูตร)

ตัวชี้วัด : จำนวนข้าราชการที่ผ่านการฝึกอบรมหลักสูตรพัฒนาทักษะและความเชี่ยวชาญ (เป้าหมายจำนวน ๕๘๐ คน)

เป้าหมาย (Out come) : ข้าราชการกรมราชทัณฑ์มีความรู้ และทักษะการปฏิบัติงาน สามารถปฏิบัติงานได้อย่างมีประสิทธิภาพ

ตัวชี้วัด : ข้าราชการที่ผ่านการฝึกอบรมมีคะแนนสมรรถนะไม่ต่ำกว่าร้อยละ (เป้าหมายไม่ต่ำกว่าร้อยละ ๘๐)

ตัวชี้วัด : ร้อยละของบุคลากรที่มีขีดความสามารถเชิงสมรรถนะหลัก (Core Competencies) ได้ตามมาตรฐาน/เกินกว่ามาตรฐาน (เป้าหมายร้อยละ ๘๐)

**กิจกรรม ๑ : อบรมหลักสูตร ผู้คุมมืออาชีพ**

ตัวชี้วัด	ค่าเป้าหมาย			
	ไตรมาส ๑	ไตรมาส ๒	ไตรมาส ๓	ไตรมาส ๔
จำนวนข้าราชการที่ผ่านการฝึกอบรมหลักสูตรผู้คุมมืออาชีพ	๒๔๐	-	-	-
ร้อยละของเจ้าหน้าที่ผู้ผ่านการฝึกอบรมปฏิบัติงานได้อย่างมีประสิทธิภาพ	-	-	-	๘๐

หน่วยปฏิบัติ : ส่วนวิทยาลัยการราชทัณฑ์

**กิจกรรม ๒ : อบรมหลักสูตร การปฏิบัติต่อผู้ต้องขังหญิงตามข้อกำหนดกรุงเทพ(Bangkok Rules)**

ตัวชี้วัด	ค่าเป้าหมาย			
	ไตรมาส ๑	ไตรมาส ๒	ไตรมาส ๓	ไตรมาส ๔
จำนวนข้าราชการที่ผ่านการฝึกอบรมหลักสูตรการปฏิบัติต่อผู้ต้องขังหญิงตามข้อกำหนดกรุงเทพ (Bangkok Rules)	-	-	-	๕๐
ร้อยละของเจ้าหน้าที่ผู้ผ่านการฝึกอบรมปฏิบัติงานได้อย่างมีประสิทธิภาพ	-	-	-	๘๐

หน่วยปฏิบัติ : ส่วนวิทยาลัยการราชทัณฑ์

**กิจกรรม ๓ : อบรมหลักสูตร พักดีเรือนจำ**

ตัวชี้วัด	ค่าเป้าหมาย			
	ไตรมาส ๑	ไตรมาส ๒	ไตรมาส ๓	ไตรมาส ๔
จำนวนข้าราชการที่ผ่านการฝึกอบรมหลักสูตรพักดีเรือนจำ	-	๕๐	-	-
ร้อยละของเจ้าหน้าที่ผู้ผ่านการฝึกอบรมปฏิบัติงานได้อย่างมีประสิทธิภาพ	-	-	-	๘๐

หน่วยปฏิบัติ : ส่วนวิทยาลัยการราชทัณฑ์

**กิจกรรม ๔ : อบรมหลักสูตร พนักงานราชการและลูกจ้างภาครัฐ**

ตัวชี้วัด	ค่าเป้าหมาย			
	ไตรมาส ๑	ไตรมาส ๒	ไตรมาส ๓	ไตรมาส ๔
จำนวนข้าราชการที่ผ่านการฝึกอบรมหลักสูตรพนักงานราชการและลูกจ้างภาครัฐ	-	-	๘๐	๑๖๐
ร้อยละของเจ้าหน้าที่ผู้ผ่านการฝึกอบรมปฏิบัติงานได้อย่างมีประสิทธิภาพ	-	-	-	๘๐

หน่วยปฏิบัติ : ส่วนวิทยาลัยการราชทัณฑ์

### ๓. โครงการ พัฒนาสมรรถนะนักบริหาร (Professional Competencies) (SI๔๑๒)

เป้าหมาย (Out put) : ผู้บริหารงานราชทัณฑ์ได้รับการพัฒนา

ตัวชี้วัด : จำนวนหลักสูตรที่ดำเนินการพัฒนาสมรรถนะนักบริหาร (เป้าหมายจำนวน ๑ หลักสูตร)

ตัวชี้วัด : จำนวนข้าราชการที่ผ่านการฝึกอบรมหลักสูตรพัฒนาสมรรถนะนักบริหาร (เป้าหมายจำนวน ๑๒๐ คน)

เป้าหมาย (Out come) : ผู้บริหารกรมราชทัณฑ์มีความสามารถทางการบริหารและการบูรณาการในการปฏิบัติงาน

ตัวชี้วัด จำนวนงานวิจัยทางวิชาการการบริหารงานราชทัณฑ์ เพื่อนำมาใช้บูรณาการการทำงานในเรือนจำ และทัณฑสถาน (เป้าหมาย ๕ เรื่อง)

#### กิจกรรม ๑ : อบรมหลักสูตร นักศึกษาผู้บัญชาการเรือนจำ (นผบ.)

ตัวชี้วัด	ค่าเป้าหมาย			
	ไตรมาส ๑	ไตรมาส ๒	ไตรมาส ๓	ไตรมาส ๔
จำนวนข้าราชการที่ผ่านการฝึกอบรมหลักสูตร นักศึกษาผู้บัญชาการเรือนจำ (นผบ.)	-	-	๖๐	-
ร้อยละของเจ้าหน้าที่ผู้ผ่านการฝึกอบรมปฏิบัติงาน ได้อย่างมีประสิทธิภาพ	-	-	-	๘๐

หน่วยปฏิบัติ : ส่วนวิทยาลัยการราชทัณฑ์

#### กิจกรรม ๒ : การสัมมนาเชิงปฏิบัติการของผู้สำเร็จหลักสูตร นักศึกษาผู้บัญชาการเรือนจำ

(นผบ.) รุ่นที่ ๓๓

ตัวชี้วัด	ค่าเป้าหมาย			
	ไตรมาส ๑	ไตรมาส ๒	ไตรมาส ๓	ไตรมาส ๔
จำนวนข้าราชการที่ผ่านการสัมมนาเชิงปฏิบัติการ (นผบ.) รุ่นที่ ๓๓	๖๐	-	-	-
ร้อยละของเจ้าหน้าที่ผู้ผ่านการสัมมนาเชิงปฏิบัติการ (นผบ.) รุ่นที่ ๓๓	๖๐	-	-	-

### ๔. โครงการอำนวยการปฏิบัติงานสนับสนุนในการขับเคลื่อนงานเพื่อพัฒนาข้าราชการ

ราชทัณฑ์ (SI๓๒๑)

เป้าหมาย (Out put) : การบริหารงานสถาบันพัฒนาข้าราชการราชทัณฑ์มีประสิทธิภาพ

ตัวชี้วัด : จำนวนกระบวนการงานด้านการพัฒนาข้าราชการราชทัณฑ์ที่ได้รับการปรับปรุงให้เป็นปัจจุบัน (เป้าหมายจำนวน ๒ กระบวนการ)

เป้าหมาย (Out come) : การบริหารงานของสถาบันพัฒนาข้าราชการราชทัณฑ์ได้รับการอำนวยการเป็นมาตรฐานเดียวกัน

ตัวชี้วัด : ความพึงพอใจของผู้รับบริการ (เป้าหมายร้อยละ ๘๐)

**กิจกรรม ๑ : การส่งเสริมการเรียนรู้**

ตัวชี้วัด	ค่าเป้าหมาย			
	ไตรมาส ๑	ไตรมาส ๒	ไตรมาส ๓	ไตรมาส ๔
ตัวชี้วัด : จำนวนกิจกรรมการส่งเสริมการเรียนรู้ในรูปแบบอิเล็กทรอนิกส์ให้กับบุคลากรกรมราชทัณฑ์	-	๑	๑	-

หน่วยปฏิบัติ : ศูนย์ส่งเสริมและพัฒนาการเรียนรู้

**กิจกรรม ๒ : งานสนับสนุนในการขับเคลื่อนงานพัฒนาข้าราชการราชทัณฑ์**

ตัวชี้วัด	ค่าเป้าหมาย			
	ไตรมาส ๑	ไตรมาส ๒	ไตรมาส ๓	ไตรมาส ๔
ร้อยละความพึงพอใจของผู้รับบริการ	-	-	-	๘๐

หน่วยปฏิบัติ : กลุ่มงานส่งเสริมการพัฒนากุศลกร และศูนย์ส่งเสริมและพัฒนาการเรียนรู้

**กิจกรรม ๓ : การประเมินติดตามและการพัฒนาหลักสูตรกรมราชทัณฑ์**

ตัวชี้วัด	ค่าเป้าหมาย			
	ไตรมาส ๑	ไตรมาส ๒	ไตรมาส ๓	ไตรมาส ๔
จำนวนหลักสูตรการฝึกอบรมที่ได้รับการประเมินผลและพัฒนาหลักสูตรและพัฒนาสมรรถนะบุคลากรกรมราชทัณฑ์	-	-	-	๓

หน่วยปฏิบัติ : กลุ่มงานส่งเสริมการพัฒนากุศลกร และศูนย์ส่งเสริมและพัฒนาการเรียนรู้



## ๑๐. กลุ่มตรวจสอบภายใน

ทำหน้าที่หลักในการตรวจสอบการดำเนินงานภายในกรม และสนับสนุนการปฏิบัติงานของกรม รับผิดชอบงานขึ้นตรงกับอธิบดี โดยมีหน้าที่และอำนาจ ดังต่อไปนี้

๑. ดำเนินการเกี่ยวกับการตรวจสอบด้านการบริหาร การเงิน และการบัญชีของกรม
๒. ปฏิบัติงานร่วมกับหรือสนับสนุนการปฏิบัติงานของหน่วยงานอื่นที่เกี่ยวข้องหรือที่ได้รับมอบหมาย

### แผนงานพื้นฐาน (Function)

#### ๑. โครงการตรวจสอบเรือนจำทั่วประเทศ (Sl๓๒๒)

เป้าหมาย (Out put) : รจ./ทส. และสำนักกองได้รับการตรวจสอบด้านการเงิน ด้านการปฏิบัติตามกฎ ระเบียบ ด้านการปฏิบัติงาน ด้านการดำเนินงาน ด้านเทคโนโลยีสารสนเทศ และด้านการบริหาร เพื่อปรับปรุงแก้ไขการดำเนินงานให้ดีขึ้น สามารถปฏิบัติงานได้ถูกต้องตามระเบียบเป็นการสร้างมูลค่าเพิ่มให้กับองค์กร

ตัวชี้วัด : รายงานผลการตรวจสอบภายในที่ออกตรวจสอบภาคสนาม ปีงบประมาณ พ.ศ.๒๕๖๕ สามารถออกรายงานได้ไม่เกิน ๒ เดือนนับจากวันที่ดำเนินการตรวจสอบแล้วเสร็จ (เป้าหมายจำนวน ๕๒ แห่ง)

ตัวชี้วัด : หน่วยงานในสังกัดกรมราชทัณฑ์ได้รับการตรวจสอบภายในด้านการเงิน การบัญชี (เป้าหมายจำนวน ๑๔๗ แห่ง)

ตัวชี้วัด : ร้อยละความพึงพอใจของ เรือนจำ/ทัณฑสถาน ที่ได้รับการตรวจสอบภาคสนาม (เป้าหมายร้อยละ ๘๕)

เป้าหมาย (Out come) : รจ./ทส. ได้รับผลการตรวจสอบด้านการเงิน ด้านการปฏิบัติตามกฎระเบียบ ด้านการปฏิบัติงาน ด้านการดำเนินงาน ด้านเทคโนโลยีสารสนเทศ สามารถดำเนินการได้อย่างถูกต้องมีประสิทธิภาพ

ตัวชี้วัด : ร้อยละของเรือนจำ/ทัณฑสถานที่ได้รับรายงานผลการตรวจสอบภาคสนาม นำไปสู่การแก้ไขข้อบกพร่องให้เป็นไปตามข้อเสนอแนะ (เป้าหมายร้อยละ ๙๕)

ตัวชี้วัด : ร้อยละของรายงานในสังกัดกรมราชทัณฑ์ที่ได้รับการตรวจสอบทางบัญชีได้รับรายงานผลการตรวจสอบนำไปสู่การแก้ไขข้อบกพร่องให้เป็นไปตามข้อเสนอแนะ (เป้าหมายร้อยละ ๙๐)

#### กิจกรรม ๑ : การตรวจสอบกรณีผู้บัญชาการเรือนจำ/ผู้อำนวยการทัณฑสถาน

##### เกษียณอายุราชการ

ตัวชี้วัด	ค่าเป้าหมาย			
	ไตรมาส ๑	ไตรมาส ๒	ไตรมาส ๓	ไตรมาส ๔
ผู้บัญชาการเรือนจำ/ผู้อำนวยการทัณฑสถานที่รับส่งมอบหน้าที่ราชการได้รับการตรวจสอบ (แห่ง)	๑๐	๑๐	-	-
รายผลการตรวจสอบผู้บัญชาการเรือนจำ/ผู้อำนวยการทัณฑสถานที่รับส่งมอบหน้าที่ราชการ (ฉบับ)	-	๒๐	-	-

หน่วยปฏิบัติ : ส่วนกลาง

**กิจกรรม ๒ : การตรวจสอบการดำเนินงานด้านอาหารผู้ต้องขัง การเงินงบประมาณ**

ตัวชี้วัด	ค่าเป้าหมาย			
	ไตรมาส ๑	ไตรมาส ๒	ไตรมาส ๓	ไตรมาส ๔
จำนวนเรือนจำที่ได้รับการตรวจสอบการดำเนินงานด้านอาหารผู้ต้องขัง การเงินงบประมาณ	-	-	๑๖	-
รายงานการตรวจสอบการดำเนินงานด้านอาหารผู้ต้องขัง การเงินงบประมาณ	-	-	๖	๑๐

หน่วยปฏิบัติ : ส่วนกลาง

**กิจกรรม ๓ : การตรวจสอบเทคโนโลยีสารสนเทศเงินฝากผู้ต้องขัง**

ตัวชี้วัด	ค่าเป้าหมาย			
	ไตรมาส ๑	ไตรมาส ๒	ไตรมาส ๓	ไตรมาส ๔
จำนวนเรือนจำที่ได้รับการตรวจสอบเทคโนโลยีสารสนเทศเงินฝากผู้ต้องขัง	-	-	๑	-
รายงานการตรวจสอบการเทคโนโลยีสารสนเทศเงินฝากผู้ต้องขัง	-	-	-	๑

หน่วยปฏิบัติ : ส่วนกลาง

**กิจกรรม ๔ : การตรวจสอบการบริหารและตรวจสอบแนะนำให้คำปรึกษาการเงิน การบัญชี กรณีเรือนจำ/ทัณฑสถาน มีปัญหาที่อาจเกิดความเสียหายแก่ทางราชการหรือตามบัญชีอาชิตี**

ตัวชี้วัด	ค่าเป้าหมาย			
	ไตรมาส ๑	ไตรมาส ๒	ไตรมาส ๓	ไตรมาส ๔
เรือนจำ/ทัณฑสถานมีปัญหาที่อาจเกิดความเสียหายแก่ทางราชการหรือตามบัญชีอาชิตี ได้รับการตรวจสอบแนะนำให้ปฏิบัติงานอย่างถูกต้องและสามารถดำเนินการตามระเบียบได้	-	๓	๑	๑
รายงานผลการตรวจสอบ เรือนจำ/ทัณฑสถานมีปัญหาที่อาจเกิดความเสียหายแก่ทางราชการหรือตามบัญชีอาชิตีได้รับการตรวจสอบแนะนำให้ปฏิบัติงานอย่างถูกต้องและสามารถดำเนินการตามระเบียบ	-	๑	๒	๒

หน่วยปฏิบัติ : ส่วนกลาง

**กิจกรรม ๕ : การตรวจสอบการเงินการบัญชี การเงินงบประมาณและพัสดุฯ เงินนอกงบประมาณ**

ตัวชี้วัด	ค่าเป้าหมาย			
	ไตรมาส ๑	ไตรมาส ๒	ไตรมาส ๓	ไตรมาส ๔
จำนวนเรือนจำ/ทัณฑสถานและสำนักกองได้รับการตรวจสอบบัญชี การใช้จ่ายเงินนอกงบประมาณราย ๓ เดือน	๔๓๒	๔๓๓	๔๒๙	๔๓๓

หน่วยปฏิบัติ : ส่วนกลาง

กิจกรรม ๖ : การอำนวยความสะดวกเพื่อสนับสนุนการปฏิบัติงาน

ตัวชี้วัด	ค่าเป้าหมาย			
	ไตรมาส ๑	ไตรมาส ๒	ไตรมาส ๓	ไตรมาส ๔
ความพึงพอใจของบุคลากรผู้ปฏิบัติงาน ร้อยละ ๘๐	-	-	-	๘๐

หน่วยปฏิบัติ : ส่วนกลาง

กิจกรรม ๗ : การฝึกอบรมหลักสูตรผู้ตรวจสอบภายในภาครัฐ CGIA

ตัวชี้วัด	ค่าเป้าหมาย			
	ไตรมาส ๑	ไตรมาส ๒	ไตรมาส ๓	ไตรมาส ๔
เจ้าหน้าที่ตรวจสอบภายในผู้ได้เข้ารับการอบรมผ่านการทดสอบได้รับการพัฒนาศักยภาพและมาตรฐานการปฏิบัติงาน	-	๓	๘	๔

หน่วยปฏิบัติ : ส่วนกลาง

## ๑๑. กลุ่มพัฒนาระบบบริหาร

ทำหน้าที่หลักในการพัฒนาการบริหารของกรมให้เกิดผลสัมฤทธิ์ มีประสิทธิภาพ และคุ้มค่า รับผิดชอบงานขึ้นตรงต่ออธิบดี โดยมีหน้าที่และอำนาจ ดังต่อไปนี้

๑. เสนอแนะ และให้คำปรึกษาแก่อธิบดีเกี่ยวกับยุทธศาสตร์ การพัฒนาระบบราชการภายในกรม
๒. ติดตาม ประเมินผล และจัดทำรายงานเกี่ยวกับการพัฒนาระบบราชการภายในกรม
๓. ประสานและดำเนินการเกี่ยวกับการพัฒนาระบบราชการร่วมกับหน่วยงานกลางต่าง ๆ และหน่วยงานภายในกรม
๔. ปฏิบัติงานร่วมกับหรือสนับสนุนการปฏิบัติงานของหน่วยงานอื่นที่เกี่ยวข้องหรือที่ได้รับมอบหมาย

### แผนงานพื้นฐาน (Function)

#### ๑. โครงการพัฒนากรมราชทัณฑ์เป็นองค์กรสมรรถนะสูง (SI๔๓๑)

เป้าหมาย (Out put) : พัฒนาหน่วยงานในสังกัดกรมราชทัณฑ์ให้เป็นหน่วยงานที่มีสมรรถนะสูง

ตัวชี้วัด : จำนวนหน่วยงานที่ดำเนินการตามแนวทางการพัฒนาให้เป็นองค์กรสมรรถนะสูง (เป้าหมาย ๑๕๘ หน่วยงาน)

ตัวชี้วัด : จำนวนนโยบายการกำกับดูแลองค์กรที่ดี (เป้าหมาย ๑ ฉบับ)

เป้าหมาย (Out come) : เพื่อให้กรมราชทัณฑ์มีหน่วยงานต้นแบบด้านการพัฒนาหน่วยงานให้มีสมรรถนะสูง

ตัวชี้วัด : จำนวนหน่วยงานในสังกัดกรมราชทัณฑ์เป็นหน่วยงานที่มีสมรรถนะสูงเพิ่มขึ้นต่อปี (เป้าหมาย ๔๐ แห่ง)

**กิจกรรม ๑ : อำนวยการสนับสนุนการปฏิบัติงานในการขับเคลื่อนงานพัฒนาระบบบริหารของกรมราชทัณฑ์**

ตัวชี้วัด	ค่าเป้าหมาย			
	ไตรมาส ๑	ไตรมาส ๒	ไตรมาส ๓	ไตรมาส ๔
จำนวนกระบวนการของหน่วยงานที่ได้รับการปรับปรุงเพื่อการขับเคลื่อนพัฒนาระบบบริหารของกรมราชทัณฑ์	-	-	-	๑
ร้อยละของการมอบอำนาจการปฏิบัติราชการแทนอธิบดีกรมราชทัณฑ์	-	-	-	๑๐๐

หน่วยปฏิบัติ : ส่วนกลาง (กพร.)

#### กิจกรรม ๒ : ขับเคลื่อนพัฒนาระบบราชการกรมราชทัณฑ์

ตัวชี้วัด	ค่าเป้าหมาย			
	ไตรมาส ๑	ไตรมาส ๒	ไตรมาส ๓	ไตรมาส ๔
จำนวนแผนนโยบายการกำกับดูแลองค์กรที่ดีตามที่สำนักงาน ก.พ.ร. กำหนด	-	-	-	๑

ตัวชี้วัด	ค่าเป้าหมาย			
	ไตรมาส ๑	ไตรมาส ๒	ไตรมาส ๓	ไตรมาส ๔
จำนวนหน่วยงานในสังกัดกรมราชทัณฑ์ที่ผ่านเกณฑ์ประเมินตามนโยบายการกำกับดูแลองค์กรที่ดีครบตามหลักเกณฑ์ที่กำหนดในปีงบประมาณ	-	-	-	๑๔๓

หน่วยปฏิบัติ : ส่วนกลาง (กพร.)

**กิจกรรม ๓ : พัฒนาองค์กรเข้าสู่ความเป็นองค์กรสมรรถนะสูง**

ตัวชี้วัด	ค่าเป้าหมาย			
	ไตรมาส ๑	ไตรมาส ๒	ไตรมาส ๓	ไตรมาส ๔
จำนวนแผนพัฒนาหน่วยงานในสังกัดกรมราชทัณฑ์เพื่อเข้าสู่ความเป็นองค์กรสมรรถนะสูง	-	๑	-	-
จำนวนหน่วยงานในสังกัดกรมราชทัณฑ์ที่สามารถขับเคลื่อนเข้าสู่ความเป็นองค์กรสมรรถนะสูง	-	-	-	๑๕๘

หน่วยปฏิบัติ : ส่วนกลาง (กพร.)

**กิจกรรม ๔ : การบริหารจัดการภาครัฐตามเกณฑ์มาตรฐาน**

ตัวชี้วัด	ค่าเป้าหมาย			
	ไตรมาส ๑	ไตรมาส ๒	ไตรมาส ๓	ไตรมาส ๔
จำนวนหน่วยงานในสังกัดกรมราชทัณฑ์ได้ดำเนินการบริหารความเสี่ยงของหน่วย	-	-	-	๑๕๘
จำนวนหน่วยงานในสังกัดกรมราชทัณฑ์ที่ได้รายงานการควบคุมภายในเป็นไปตามหลักเกณฑ์ที่กำหนด	-	-	-	๑๕๘
ร้อยละของเรื่องที่ได้ดำเนินการและรายงานผลความสำเร็จตามหลักเกณฑ์ที่ คตป. กำหนด	-	-	-	๑๐๐
จำนวนผลงานของกรมราชทัณฑ์ที่เสนอขอรับรางวัลเลิศรัฐ	-	-	-	๑
ร้อยละความพึงพอใจของผู้รับบริการ	-	-	-	๘๕

หน่วยปฏิบัติ : ส่วนกลาง (กพร.)

**กิจกรรม ๕ : การขับเคลื่อนการปฏิบัติราชการตามมาตรการปรับปรุงประสิทธิภาพในการปฏิบัติราชการ**

ตัวชี้วัด	ค่าเป้าหมาย			
	ไตรมาส ๑	ไตรมาส ๒	ไตรมาส ๓	ไตรมาส ๔
ร้อยละของหน่วยงานในสังกัดกรมราชทัณฑ์ที่ดำเนินงานตามมาตรการปรับปรุงประสิทธิภาพในการปฏิบัติราชการ	-	-	-	๑๐๐

หน่วยปฏิบัติ : ส่วนกลาง (กพร.)

## ๑๒. กลุ่มงานคุ้มครองจริยธรรมกรมราชทัณฑ์

๑. เป็นหน่วยงานที่มีหน้าที่รับผิดชอบเกี่ยวกับการรักษาจริยธรรมประจำหน่วยงาน ตามตรา ๑๙ แห่งพระราชบัญญัติมาตรฐานทางจริยธรรม พ.ศ. ๒๕๖๒

๒. เป็นศูนย์ปฏิบัติการต่อต้านการทุจริตคอร์รัปชันของกรมราชทัณฑ์ โดยให้การบริหารงานขึ้นตรงต่ออธิบดีกรมราชทัณฑ์

ทั้งนี้ ให้กลุ่มงานคุ้มครองจริยธรรมกรมราชทัณฑ์ มีอำนาจหน้าที่ ดังนี้

๑. ดำเนินงานด้านการส่งเสริมคุณธรรมและจริยธรรมสำหรับกรมราชทัณฑ์ ตามแนวทางมาตรการหรือกลไกที่คณะกรรมการมาตรฐานทางจริยธรรม ตามพระราชบัญญัติมาตรฐานทางจริยธรรม พ.ศ. ๒๕๖๒ หรือคณะกรรมการจริยธรรมประจำกรมราชทัณฑ์กำหนด

๒. ดำเนินงานในฐานะฝ่ายเลขานุการของคณะกรรมการจริยธรรมประจำกรมราชทัณฑ์ โดยมีหัวหน้ากลุ่มงานคุ้มครองจริยธรรมกรมราชทัณฑ์ เป็นเลขานุการของคณะกรรมการจริยธรรมประจำกรมราชทัณฑ์

๓. จัดทำแผน ติดตาม ประเมินผล และจัดทำรายงานการป้องกันและปราบปรามการทุจริตและประพฤติมิชอบของกรมราชทัณฑ์ให้สอดคล้องกับยุทธศาสตร์ชาติ ว่าด้วยการป้องกันและปราบปรามการทุจริต กำหนดมาตรการและประสานงานกับหน่วยงานที่เกี่ยวข้องกับการป้องกันและปราบปรามการทุจริตภาครัฐของกรมราชทัณฑ์ ประสานงานและเร่งรัดให้หน่วยงานในสังกัดกรมราชทัณฑ์ ดำเนินการตามแผนปฏิบัติการหรือมาตรการการป้องกันและปราบปรามการทุจริตและประพฤติมิชอบ

๔. ดำเนินกิจกรรมส่งเสริม สนับสนุน ให้ความรู้ ฝึกอบรม ยกย่องข้าราชการที่เป็นแบบอย่างที่ดี ติดตาม สอดส่องการปฏิบัติ และพัฒนาเจ้าหน้าที่ของรัฐในหน่วยงานให้มีการปฏิบัติตามประมวลจริยธรรมของเจ้าหน้าที่รัฐอย่างสม่ำเสมอ

๕. จัดให้มีมาตรการและกลไกที่มีประสิทธิภาพเพื่อเสริมสร้างให้เจ้าหน้าที่ของรัฐในหน่วยงานปฏิบัติตามประมวลจริยธรรม รวมทั้งกำหนดกลไกสร้างเครือข่ายและประสานงานความร่วมมือในการส่งเสริมให้ประชาชนและภาคเอกชนมีส่วนร่วมในการตรวจสอบพฤติกรรมของเจ้าหน้าที่รัฐในหน่วยงาน

๖. ให้ความช่วยเหลือ และดูแลเจ้าหน้าที่ของรัฐในหน่วยงาน ซึ่งปฏิบัติตามประมวลจริยธรรมอย่างตรงไปตรงมา มิให้ถูกกลั่นแกล้ง หรือถูกใช้อำนาจโดยไม่เป็นธรรม

๗. ทำหน้าที่ฝ่ายเลขานุการของคณะกรรมการจริยธรรมประจำกรมราชทัณฑ์

๘. จัดทำรายงานที่เกี่ยวข้องกับการรักษาจริยธรรมประจำปีตามหลักเกณฑ์ที่คณะกรรมการมาตรฐานทางจริยธรรม ตามพระราชบัญญัติมาตรฐานทางจริยธรรม พ.ศ. ๒๕๖๒ กำหนด เสนอต่ออธิบดีกรมราชทัณฑ์ คณะกรรมการจริยธรรมประจำกรมราชทัณฑ์ และคณะกรรมการข้าราชการพลเรือน (ก.พ.)

๙. ดำเนินการอื่นตามที่กำหนดในพระราชบัญญัติมาตรฐานทางจริยธรรม พ.ศ. ๒๕๖๒ และประมวลจริยธรรม หรือตามที่อธิบดีกรมราชทัณฑ์ คณะกรรมการจริยธรรม หรือตามที่ ก.พ. มอบหมาย

๑๐. ปฏิบัติงานร่วมกับ หรือสนับสนุนการปฏิบัติงานของหน่วยงานอื่น ๆ ที่เกี่ยวข้อง เพื่อให้ภารกิจของกรมราชทัณฑ์ หรือภารกิจอื่นที่ได้รับมอบหมายประสบความสำเร็จตามเป้าหมาย

### แผนงานพื้นฐาน (Function)

๑. โครงการป้องกันการทุจริต ประพฤติมิชอบ และส่งเสริมคุณธรรมเพื่อความโปร่งใสตรวจสอบได้ (SI๓๒๓)

เป้าหมาย (Out put) : ปลูกฝัง ส่งเสริมคุณธรรม จริยธรรม ให้กับบุคลากรในสังกัดกรมราชทัณฑ์

ตัวชี้วัด : แผนปฏิบัติการป้องกันการทุจริต ประพฤติมิชอบ และส่งเสริมคุณธรรมกรมราชทัณฑ์ ประจำปีงบประมาณ พ.ศ. ๒๕๖๕ (เป้าหมายจำนวน ๑ ฉบับ)

ตัวชี้วัด : จำนวนการส่งเสริมคุณธรรม จริยธรรม ที่ได้จัดให้กับบุคลากรในสังกัดกรมราชทัณฑ์ (เป้าหมายจำนวน ๙ กิจกรรม)

ตัวชี้วัด : จำนวนเรือนจำและทัณฑสถาน ที่ได้รับการขับเคลื่อนและติดตามการดำเนินการตามมาตรฐานความโปร่งใส ของเรือนจำ ๕ ด้าน (เป้าหมายจำนวน ๑๔๓ แห่ง)

เป้าหมาย (Out come) : กรมราชทัณฑ์เป็นองค์กรที่มีคุณธรรมจริยธรรม โปร่งใส ตรวจสอบได้

ตัวชี้วัด : คะแนน ITA ของกรมราชทัณฑ์ผ่านเกณฑ์ (เป้าหมายไม่ต่ำกว่าร้อยละ ๘๕)

ตัวชี้วัด : ร้อยละอัตราการกระทำผิดวินัย กรณีทุจริตต่อหน้าที่ราชการของบุคลากรในสังกัดกรมราชทัณฑ์ลดลง (เป้าหมายลดลงร้อยละ ๕)

ตัวชี้วัด : ร้อยละของเรือนจำและทัณฑสถาน ที่ได้รับการขับเคลื่อนและติดตามผลการดำเนินงานตามแผนปฏิบัติการป้องกันการทุจริต ประพฤติมิชอบ และส่งเสริมคุณธรรมกรมราชทัณฑ์ ประจำปีงบประมาณ พ.ศ. ๒๕๖๕ (เป้าหมายร้อยละ ๑๐๐)

ตัวชี้วัด : ร้อยละของหน่วยงานในสังกัดกรมราชทัณฑ์ ที่รับรู้และดำเนินการประกาศเจตจำนงสุจริต และนโยบายการสร้างคุณธรรมและความโปร่งใสในองค์กร (เป้าหมายร้อยละ ๙๐)

**กิจกรรม ๑ : ขับเคลื่อนการป้องกันการทุจริตและประพฤติมิชอบ**

ตัวชี้วัด	ค่าเป้าหมาย			
	ไตรมาส ๑	ไตรมาส ๒	ไตรมาส ๓	ไตรมาส ๔
แผนปฏิบัติการป้องกันการทุจริต ประพฤติมิชอบ และส่งเสริมคุณธรรมกรมราชทัณฑ์ ประจำปีงบประมาณ พ.ศ.๒๕๖๕	๑	-	-	-
จำนวนหน่วยงานในสังกัดกรมราชทัณฑ์ที่ได้ดำเนินการถือปฏิบัติตามแผนปฏิบัติการป้องกันการทุจริต ประพฤติมิชอบ และส่งเสริมคุณธรรมกรมราชทัณฑ์ ประจำปีงบประมาณ พ.ศ.๒๕๖๕	-	-	-	๑๔๓

หน่วยปฏิบัติ : ส่วนกลาง (กลุ่มงานคุ้มครองจริยธรรม)

**กิจกรรม ๒ : การส่งเสริมคุณธรรม จริยธรรม ให้กับบุคลากรในสังกัดกรมราชทัณฑ์**

ตัวชี้วัด	ค่าเป้าหมาย			
	ไตรมาส ๑	ไตรมาส ๒	ไตรมาส ๓	ไตรมาส ๔
ร้อยละของเจ้าหน้าที่กรมราชทัณฑ์ที่มีส่วนร่วมในการรณรงค์ข้าราชการไทยหัวใจสีขาว	๑๐๐	๑๐๐	๑๐๐	๑๐๐
จำนวนครั้งของการร่วมกันทำบุญตักบาตร ประจำเดือน ถวายเป็นพระราชกุศลฯ และเฉลิมพระเกียรติ	๓	๓	๓	๓
จำนวนเรื่องที่เผยแพร่ประชาสัมพันธ์ การส่งเสริมคุณธรรม จริยธรรม และการป้องกันการทุจริตผ่านสื่อประชาสัมพันธ์ช่องทางต่าง ๆ	๓	๓	๓	๓

ตัวชี้วัด	ค่าเป้าหมาย			
	ไตรมาส ๑	ไตรมาส ๒	ไตรมาส ๓	ไตรมาส ๔
จำนวนหน่วยงานในสังกัดกรมราชทัณฑ์ที่เข้าร่วมการอบรมผู้ปฏิบัติงานราชทัณฑ์เพื่อขับเคลื่อนคุณธรรม จริยธรรม สร้างพลังแผ่นดิน	๘๐	-	-	-
จำนวนนวัตกรรมที่หน่วยงานในสังกัดกรมราชทัณฑ์ได้ดำเนินการสร้างสรรค์ผลงานเพื่อพัฒนางานราชทัณฑ์	-	-	-	๒๘
การผ่านการประเมินคุณธรรมและองค์การโปร่งใสของกรมราชทัณฑ์	-	-	-	ผ่าน

หน่วยปฏิบัติ : ส่วนกลาง (กลุ่มงานคุ้มครองจริยธรรม)

**กิจกรรม ๓ : การประเมินคุณธรรมและความโปร่งใสในการดำเนินงานของหน่วยงานภาครัฐ (ITA)**

ตัวชี้วัด	ค่าเป้าหมาย			
	ไตรมาส ๑	ไตรมาส ๒	ไตรมาส ๓	ไตรมาส ๔
ระดับค่าคะแนน ITA ของกรมราชทัณฑ์ผ่านเกณฑ์ไม่ต่ำกว่า	-	-	-	๘๕

หน่วยปฏิบัติ : ส่วนกลาง (กลุ่มงานคุ้มครองจริยธรรม)

**กิจกรรม ๔ : ขับเคลื่อนดำเนินการตามแผนปฏิบัติการป้องกันการทุจริต ประพฤติมิชอบ และส่งเสริมคุณธรรมกรมราชทัณฑ์ ประจำปีงบประมาณ พ.ศ.๒๕๖๔**

ตัวชี้วัด	ค่าเป้าหมาย			
	ไตรมาส ๑	ไตรมาส ๒	ไตรมาส ๓	ไตรมาส ๔
เรือนจำและทัณฑสถาน ที่ได้รับการขับเคลื่อน และติดตาม การดำเนินการตามมาตรฐานความโปร่งใสของเรือนจำ ๕ ด้าน (รอบ ๖ เดือน และ ๑๒ เดือน จำนวน ๑๔๓ แห่ง)	-	๑๐๐	-	๑๐๐
การนิเทศ กำกับ ติดตามการดำเนินงานของเรือนจำและทัณฑสถาน (๒ แห่ง)	-	๑	๑	-
จำนวนเรือนจำและทัณฑสถาน ที่ได้รับการคัดเลือกให้เป็นเรือนจำต้นแบบ ด้านมาตรฐานความโปร่งใสของเรือนจำ ๕ ด้าน (แห่ง)	-	-	-	๓๐

หน่วยปฏิบัติ : เรือนจำ ๑๔๓ แห่ง

**กิจกรรม ๕ : อำนวยความสะดวกสนับสนุนการปฏิบัติงานด้านการป้องกันการทุจริตและประพฤติมิชอบ**

ตัวชี้วัด	ค่าเป้าหมาย			
	ไตรมาส ๑	ไตรมาส ๒	ไตรมาส ๓	ไตรมาส ๔
ความพึงพอใจของบุคลากร กลุ่มงานคุ้มครองจริยธรรมฯ	-	-	-	๘๐

หน่วยปฏิบัติ : ส่วนกลาง (กลุ่มงานคุ้มครองจริยธรรม)



## ๑๓. สำนักผู้ตรวจราชการกรม

มีหน้าที่ความรับผิดชอบ ดังนี้

**๑. ฝ่ายบริหารทั่วไป**

- ดำเนินการเกี่ยวกับงานบริหารทั่วไปของสำนักงานสารบรรณ งานธุรการ งานพัสดุ ครุภัณฑ์ งานการประชุม งานประชาสัมพันธ์ การบริหารงาน บุคคลเบื้องต้น การจัดทำค่าของงบประมาณประจำปี ของสำนัก การรวบรวมสถิติข้อมูลข่าวสาร รวมทั้งงานที่มีได้กำหนดให้เป็นหน้าที่ของฝ่ายหนึ่งโดยเฉพาะ

**๒. กลุ่มงานตรวจการและรายงาน**

- สนับสนุนการปฏิบัติงานของผู้ตรวจราชการกรม  
 - จัดเก็บข้อมูลพื้นฐานการตรวจราชการ จัดทำแผนและคู่มือการตรวจราชการ รวมทั้งจัดทำรายงาน การตรวจราชการของผู้ตรวจราชการกรม

**๓. กลุ่มงานรับเรื่องราວร้องทุกข์**

- ดำเนินการเกี่ยวกับเรื่องร้องเรียน เรื่องร้องทุกข์ การปฏิบัติหรือละเว้นการปฏิบัติโดยมิชอบ ของราชการเสนอผู้บังคับบัญชาเพื่อวินิจฉัยสั่งการ  
 - สืบสวนข้อเท็จจริงการฝ่าฝืนจริยธรรม ซึ่งอาจมีผู้ร้องขอหรือตามที่ผู้บังคับบัญชามอบหมาย รวมทั้ง ดำเนินการให้ความช่วยเหลือในเบื้องต้นแก่ข้าราชการซึ่งได้ปฏิบัติตามระเบียบ หรือถูกใช้อำนาจโดยมิชอบ

**แผนงานพื้นฐาน (Function)**

**๑. โครงการเพิ่มประสิทธิภาพในการปฏิบัติงานราชทัณฑ์ (SI๔๓๑)**

เป้าหมาย (Out put) : หน่วยงานในสังกัดกรมราชทัณฑ์ได้รับการตรวจสอบเพื่อประสิทธิภาพในการปฏิบัติงาน

ตัวชี้วัด : จำนวนเรือนจำที่ได้รับการตรวจกรณีปกติ (เป้าหมายเรือนจำ ๑๔๓ แห่ง)

ตัวชี้วัด : ร้อยละของเรื่องร้องเรียน/ร้องทุกข์ได้รับการดำเนินการตามกฎหมายที่กำหนด (เป้าหมาย ร้อยละ ๑๐๐)

ตัวชี้วัด : ร้อยละความพึงพอใจของบุคลากรสำนักผู้ตรวจราชการกรมต่อการให้การสนับสนุนอำนาจการ ในการปฏิบัติงาน (เป้าหมายร้อยละ ๘๐)

เป้าหมาย (Out come) : การปฏิบัติงานราชทัณฑ์มีประสิทธิภาพ

ตัวชี้วัด : รายงานผลการตรวจราชการกรณีปกติ (ตามที่ตรวจราชการ) (เป้าหมายจำนวน ๒๘๖ ฉบับ)

ตัวชี้วัด : ผู้รับบริการมีความพึงพอใจการให้บริการ (เป้าหมายร้อยละ ๑๐๐)

**กิจกรรม ๑ : การตรวจราชการกรณีปกติ**

ตัวชี้วัด	ค่าเป้าหมาย			
	ไตรมาส ๑	ไตรมาส ๒	ไตรมาส ๓	ไตรมาส ๔
จำนวนเรือนจำที่ได้รับการตรวจราชการกรณีปกติ เพื่อแนะนำการดำเนินการตามนโยบายจากการตรวจราชการ	๓๕	๑๐๘	-	-
จำนวนเรือนจำที่ได้รับการตรวจราชการกรณีปกติ เพื่อติดตามผลการดำเนินงานรอบ ๖ เดือนหลังจากการตรวจราชการ	-	-	๗๓	๗๐

ตัวชี้วัด	ค่าเป้าหมาย			
	ไตรมาส ๑	ไตรมาส ๒	ไตรมาส ๓	ไตรมาส ๔
รายงานผลการตรวจราชการกรณีปกติ ตามที่ตรวจราชการ (รวม ๒ รอบของการตรวจ)	๓๕	๑๐๘	๔๕	๙๘

หน่วยปฏิบัติ : กลุ่มงานตรวจการและรายงาน

**กิจกรรม ๒ : การตรวจราชการกรณีพิเศษ**

ตัวชี้วัด	ค่าเป้าหมาย			
	ไตรมาส ๑	ไตรมาส ๒	ไตรมาส ๓	ไตรมาส ๔
จำนวนเรื่องร้องเรียน ร้องทุกข์ ได้รับการดำเนินการตามกฎหมายที่กำหนด	๕๐	๕๐	๕๐	๕๐

หน่วยปฏิบัติ : กลุ่มงานรับเรื่องราวร้องทุกข์

**กิจกรรม ๓ : อำนวยความสะดวกสนับสนุนการปฏิบัติงาน**

ตัวชี้วัด	ค่าเป้าหมาย			
	ไตรมาส ๑	ไตรมาส ๒	ไตรมาส ๓	ไตรมาส ๔
ร้อยละความพึงพอใจของบุคลากรสำนักผู้ตรวจราชการกรมต่อการให้การสนับสนุนอำนวยความสะดวกในการปฏิบัติงาน	-	-	-	๘๐

หน่วยปฏิบัติ : ฝ่ายบริหารทั่วไป

## ๑๔. กองพัฒนาพหุตินิสัย

มีหน้าที่ความรับผิดชอบ ดังนี้

๑. กำหนดรูปแบบ มาตรการ หลักเกณฑ์ และวิธีการด้านการพัฒนา การแก้ไขและการฟื้นฟูพหุตินิสัย ให้เหมาะสมกับผู้ต้องขังและบุคคลที่อยู่ในความควบคุมหรือดูแลตามหน้าที่และอำนาจของกรม
๒. พัฒนาคุณภาพชีวิตผู้ต้องขัง เด็กในความดูแลของผู้ต้องขังที่ติดเข้ามาในเรือนจำและบุคคลที่อยู่ในความควบคุมหรือดูแลตามหน้าที่และอำนาจของกรม ทั้งการจัดสวัสดิการ การให้การสงเคราะห์ การพัฒนาจิตใจ และการจัดการศึกษาทั้งสายสามัญและสายอาชีพ
๓. กำหนดแผนงานและโครงการ รวมทั้งกำกับ ดูแล ตรวจสอบ ติดตาม และประเมินผลการฝึกวิชาชีพ และการพัฒนาฝีมือแรงงานของผู้ต้องขังและบุคคลที่อยู่ในความควบคุมหรือดูแลตามหน้าที่และอำนาจของกรม
๔. กำหนดแนวทางปฏิบัติเพื่อเตรียมความพร้อมผู้ต้องขังก่อนปล่อยตัว ทั้งผู้ต้องขังที่ปล่อยตัวโดยมีเงื่อนไขและผู้ต้องขังที่ปล่อยตัว กรณีครบกำหนดโทษ รวมทั้งการประสานงานกับหน่วยงานที่เกี่ยวข้องกับผู้ต้องขังที่จะปล่อยตัว
๕. กำกับ ดูแล ให้คำปรึกษา แนะนำ ส่งเสริม ติดตาม และประเมินผลการดำเนินงานด้านการพัฒนาพหุตินิสัยที่อยู่ในความรับผิดชอบของกรม
๖. ประสานกับหน่วยงานที่เกี่ยวข้องเพื่อขอรับการสนับสนุนหรือความร่วมมือเกี่ยวกับการดำเนินงานด้านการพัฒนาพหุตินิสัยที่อยู่ในความรับผิดชอบของกรม
๗. ประสานงาน ส่งเสริม และสนับสนุน รวมทั้งกำกับดูแลการดำเนินการโครงการในพระราชดำริ และโครงการในพระดำริ ทั้งในการปฏิบัติต่อผู้ต้องขังในเรือนจำ การพัฒนาคุณภาพชีวิตผู้ต้องขัง และติดตามช่วยเหลือผู้ต้องขังพ้นโทษตามหน้าที่และอำนาจของกรม
๘. ปฏิบัติงานร่วมกับหรือสนับสนุนการปฏิบัติงานของหน่วยงานอื่นที่เกี่ยวข้องหรือที่ได้รับมอบหมาย

### แผนงานพื้นฐาน (Function)

**๑. โครงการจัดสวัสดิการและสงเคราะห์ผู้ต้องขัง และขับเคลื่อนการดำเนินงานของเรือนจำให้เป็นไปตามมาตรฐานสากล (SI๒๑๑)**

เป้าหมาย (Out put) : ยกระดับคุณภาพชีวิตผู้ต้องขัง ผู้พ้นโทษ และขับเคลื่อนงานราชทัณฑ์ให้เป็นไปตามมาตรฐานที่กำหนด

ตัวชี้วัด : ร้อยละของผู้ต้องขังกลุ่มเป้าหมายได้รับสวัสดิการและการสงเคราะห์ (เป้าหมายร้อยละ ๑๐๐)

เป้าหมาย (Out come) : การขับเคลื่อนงานของเรือนจำเป็นไปตามมาตรฐานที่กำหนด

ตัวชี้วัด : ร้อยละของเรือนจำที่ได้ดำเนินการจัดสวัสดิการและสงเคราะห์ผู้ต้องขังเป็นไปตามมาตรฐานที่กำหนด (เป้าหมายร้อยละ ๑๐๐)

**กิจกรรม ๑ : บริหารการจัดสวัสดิการและสงเคราะห์ผู้ต้องขัง และขับเคลื่อนการดำเนินงานของเรือนจำ/ทัณฑสถานให้เป็นไปตามมาตรฐานสากล**

ตัวชี้วัด	ค่าเป้าหมาย			
	ไตรมาส ๑	ไตรมาส ๒	ไตรมาส ๓	ไตรมาส ๔
จำนวนแนวทางการดำเนินงานด้านการจัดสวัสดิการและสงเคราะห์ผู้ต้องขัง	-	๗	-	-

ตัวชี้วัด	ค่าเป้าหมาย			
	ไตรมาส ๑	ไตรมาส ๒	ไตรมาส ๓	ไตรมาส ๔
จำนวนเรื่องที่ได้รับการดำเนินการ ประสาน และ แก้ไขปัญหาให้กับหน่วยงานในสังกัดกรมราชทัณฑ์	๔๕	๔๕	๔๕	๔๕
จำนวนเรื่องที่ได้พิจารณาความเห็นในการจัดสรรเงิน ผลพลอยได้ฯ เพื่อจัดสวัสดิการให้กับผู้ต้องขังใน เรือนจำ	๖๐	๖๐	๖๐	๖๐
สรุปผลการดำเนินงานจัดสวัสดิการและสงเคราะห์ ผู้ต้องขัง	-	-	-	๗

หน่วยปฏิบัติ : กลุ่มงานสงเคราะห์ผู้ต้องขังและโครงการในพระดำริฯ

**กิจกรรม ๒ : ดำเนินการจัดสวัสดิการให้การสงเคราะห์แก่ผู้ต้องขัง และปฏิบัติต่อผู้ต้องขัง ตามแนวทางที่กรมราชทัณฑ์กำหนดเพื่อให้เป็นไปตามมาตรฐานสากล**

ตัวชี้วัด	ค่าเป้าหมาย			
	ไตรมาส ๑	ไตรมาส ๒	ไตรมาส ๓	ไตรมาส ๔
จำนวนผู้ต้องขังหญิงตั้งครรภ์และเด็กติดผู้ต้องขัง ได้รับพัฒนาคุณภาพชีวิตตามโครงการกำลังใจในพระ ดำริ (๖๒๘ คน)	๖๒๘	-	-	-
ร้อยละของการประเมินมาตรฐานการดำเนินงานตาม ข้อกำหนดกรุงเทพฯ (ร้อยละ ๙๐)	-	๙๐	-	๙๐
จำนวนผู้ต้องขังหญิงตั้งครรภ์ที่ได้รับการจัดสวัสดิการ การสงเคราะห์ ตามมาตรฐานที่กรมราชทัณฑ์กำหนด (๒๘๕ คน)	๒๘๕	-	-	-
จำนวนเด็กในความดูแลของผู้ต้องขังในเรือนจำที่ ได้รับสวัสดิการ การสงเคราะห์ตามมาตรฐานที่ กรมราชทัณฑ์กำหนด (๓๓๓๓ คน)	๓๓๓๓	-	-	-
จำนวนผู้ต้องขังสูงอายุที่ได้รับการจัดสวัสดิการ การ สงเคราะห์ ตามมาตรฐานที่กรมราชทัณฑ์กำหนด	๕,๐๐๐	-	-	-
จำนวนผู้ต้องขังพิการที่ได้รับการจัดสวัสดิการ การ สงเคราะห์ ตามมาตรฐานที่กรมราชทัณฑ์กำหนด (๓,๓๓๓ คน)	๓,๓๓๓	-	-	-

หน่วยปฏิบัติ : เรือนจำ ๑๔๒ แห่ง

**๒. โครงการอำนวยการปฏิบัติงานหลักในการขับเคลื่อนงานเพื่อพัฒนาพฤตินิสัยผู้ต้องขัง**

(SI๓๑๑)

เป้าหมาย (Out put) : การบริหารงานกองพัฒนาพฤตินิสัยมีประสิทธิภาพ

ตัวชี้วัด : จำนวนกระบวนการงานด้านการพัฒนาพฤตินิสัยที่ได้รับการปรับปรุงให้เป็นปัจจุบัน (เป้าหมาย ๘ กระบวนการ)

ตัวชี้วัด : ร้อยละของเรือนจำที่ได้รับการติดตามผลการดำเนินงานเพื่อแก้ไขปัญหาการปฏิบัติงานด้านการพัฒนาพฤตินิสัย (เป้าหมายร้อยละ ๓๐)

เป้าหมาย (Out come) : การบริหารงานด้านการพัฒนาพฤตินิสัยได้รับการอำนวยความสะดวกเป็นมาตรฐาน

ตัวชี้วัด : ร้อยละของเรือนจำที่ได้รับการติดตามผลการดำเนินงานได้แก้ไขปัญหาการปฏิบัติงานด้านการพัฒนาพฤตินิสัย (เป้าหมายร้อยละ ๑๐๐)

ตัวชี้วัด : ความพึงพอใจของบุคลากรกองพัฒนาพฤตินิสัย (เป้าหมายร้อยละ ๑๐๐)

**กิจกรรม ๑ : อำนาจการปฏิบัติงานหลักในการขับเคลื่อนงานเพื่อพัฒนาพฤตินิสัยผู้ต้องขัง**

ตัวชี้วัด	ค่าเป้าหมาย			
	ไตรมาส ๑	ไตรมาส ๒	ไตรมาส ๓	ไตรมาส ๔
ความพึงพอใจของบุคลากรผู้ปฏิบัติงาน ร้อยละ ๘๐	-	-	-	๘๐

หน่วยปฏิบัติ : ฝ่ายบริหารทั่วไป

**กิจกรรม ๒ : การจัดทำรายงานประจำปีกองพัฒนาพฤตินิสัย ประจำปีงบประมาณ พ.ศ.๒๕๖๕**

ตัวชี้วัด	ค่าเป้าหมาย			
	ไตรมาส ๑	ไตรมาส ๒	ไตรมาส ๓	ไตรมาส ๔
จำนวนรายงานประจำปี (๑ ฉบับ)	-	-	-	๑

หน่วยปฏิบัติ : ส่วนกลาง (กลุ่มงานพัฒนาระบบพัฒนาพฤตินิสัย)

**ส่วนที่ ๒ แผนงานยุทธศาสตร์**

**๑. โครงการพัฒนาจิตใจเพื่อสร้างคุณธรรมจริยธรรมให้กับผู้ต้องขัง (SI๑๒๑)**

เป้าหมาย (Out put) : พัฒนาจิตใจและสร้างคุณธรรม จริยธรรม และการมีจิตสาธารณะให้กับผู้ต้องขัง

ตัวชี้วัด : ร้อยละของผู้ต้องขังที่ได้รับการพัฒนาจิตใจและเสริมสร้างคุณธรรม จริยธรรม (ร้อยละ ๑๐๐)

เป้าหมาย (Out come) : ผู้ต้องขังมีอัตราการกระทำผิดซ้ำลดลง

ตัวชี้วัด : ผู้ต้องขังมีอัตราการกระทำผิดซ้ำหลังพ้นโทษภายใน ๑ ปี ไม่เกินร้อยละ (เป้าหมายไม่เกินร้อยละ ๙)

**กิจกรรม ๑ : พัฒนาจิตใจเพื่อสร้างคุณธรรมจริยธรรมให้กับผู้ต้องขัง**

ตัวชี้วัด	ค่าเป้าหมาย			
	ไตรมาส ๑	ไตรมาส ๒	ไตรมาส ๓	ไตรมาส ๔
จำนวนแนวทางในการพัฒนาจิตใจ เสริมสร้างคุณธรรม จริยธรรม ตามหลักศาสนา	๕	-	-	-
รายงานผลการดำเนินการพัฒนาจิตใจ เสริมสร้างคุณธรรม จริยธรรม ตามหลักศาสนา	-	๑	-	๑
จำนวนเรื่องที่ได้รับการดำเนินการและแก้ไขปัญหาให้กับเรือนจำในการพัฒนาจิตใจผู้ต้องขัง	๔๕	๔๕	๔๕	๔๕

หน่วยปฏิบัติ : กลุ่มงานส่งเสริมการศึกษาและพัฒนาพฤตินิสัย

**กิจกรรม ๒ : ขับเคลื่อนพัฒนาจิตใจเพื่อสร้างคุณธรรมจริยธรรมให้กับผู้ต้องขัง**

ตัวชี้วัด	ค่าเป้าหมาย			
	ไตรมาส ๑	ไตรมาส ๒	ไตรมาส ๓	ไตรมาส ๔
จำนวนผู้ต้องขังที่เข้าศึกษาหลักสูตรธรรมศึกษา (๕๖,๐๐๐ คน)	๕๖,๐๐๐	๕๖,๐๐๐	๕๖,๐๐๐	๕๖,๐๐๐
จำนวนผู้ต้องขังที่ได้รับการพัฒนาจิตใจตามหลักศาสนาประจำเดือน (๑๕๐,๐๐๐ คน)	๑๕๐,๐๐๐	๑๕๐,๐๐๐	๑๕๐,๐๐๐	๑๕๐,๐๐๐
จำนวนผู้ต้องขังที่เข้าร่วมกิจกรรมวันสำคัญของชาติ ศาสนา พระมหากษัตริย์ (๑๐๐,๐๐๐ คน)	๑๐๐,๐๐๐	๑๐๐,๐๐๐	๑๐๐,๐๐๐	๑๐๐,๐๐๐
จำนวนผู้ต้องขังที่ได้รับการอบรม “หลักสูตรสัจจะสมาธิ” ตามแนวทางพระธรรม มงคลญาณ (หลวงพ่อดิลก สิรินฺทโร) (๓๐,๐๐๐ คน)	๓๐,๐๐๐	๓๐,๐๐๐	๓๐,๐๐๐	๓๐,๐๐๐
จำนวนผู้ต้องขังที่เข้าร่วมกิจกรรมสวดมนต์หมู่ (๖,๐๐๐ คน)	๖,๐๐๐	๖,๐๐๐	๖,๐๐๐	๖,๐๐๐
จำนวนผู้ต้องขังที่สอบผ่านหลักสูตรธรรมศึกษา (๑๗,๗๖๓ คน)	๑๗,๗๖๓	-	-	-

หน่วยปฏิบัติ : เรือนจำ ๑๔๒ แห่ง

**๒. โครงการพัฒนาศักยภาพผู้ต้องขังเพื่อคืนคนดีสู่สังคม (SI๑๒๒)**

เป้าหมาย (Out put) : ผู้ต้องขังคดีเด็ดขาด ได้รับการแก้ไขฟื้นฟูและพัฒนาพฤติกรรมดี

ตัวชี้วัด : ผู้ต้องขังคดีเด็ดขาดได้รับการพัฒนาศักยภาพตามแผนการบริหารโทษ (เป้าหมายร้อยละ ๑๐๐)

ตัวชี้วัด : จำนวนผู้ต้องขังที่ได้รับการแก้ไขฟื้นฟูเฉพาะรายตามลักษณะคดีและพฤติการณ์การกระทำผิด (เป้าหมาย ๓๐,๐๐๐ คน)

ตัวชี้วัด : จำนวนผู้ต้องขังที่ได้รับการศึกษาเพิ่มขึ้นตามศักยภาพ (เป้าหมาย ๕๐,๐๐๐ คน)

ตัวชี้วัด : จำนวนผู้ต้องขังที่ได้รับการเตรียมความพร้อมก่อนปล่อย (เป้าหมาย ๕๐,๐๐๐ คน)

ตัวชี้วัด : จำนวนผู้ต้องขังคดีเด็ดขาดได้รับการพัฒนาตามศักยภาพตามความสามารถเฉพาะทาง (เป้าหมาย ๔,๗๕๐ คน)

ตัวชี้วัด : จำนวนผู้ต้องขังที่ได้รับการฝึกอาชีพภายใต้เรือนจำอุตสาหกรรมเกษตร (Prison Farm) (เป้าหมาย ๖๐๐ คน)

ตัวชี้วัด : ร้อยละของผู้ต้องขังที่ฝึกวิชาชีพได้รับเงินปันผลจากการจำหน่ายผลผลิตทางการเกษตร (เป้าหมายร้อยละ ๕)

เป้าหมาย (Out come) : ลดอัตราการกระทำผิดซ้ำของผู้พ้นโทษ

ตัวชี้วัด : ผู้ต้องขังคดีเด็ดขาดได้รับการพัฒนาศักยภาพตามแผนการบริหารโทษ (เป้าหมายร้อยละ ๙)

ตัวชี้วัด : ผู้ต้องขังมีอัตราการกระทำผิดซ้ำหลังพ้นโทษ ภายใน ๑ ปี (เป้าหมายไม่เกินร้อยละ ๙)

ตัวชี้วัด : ร้อยละของผู้ต้องขังที่ฝึกวิชาชีพได้รับความรู้จากการฝึกอาชีพสามารถนำไปประกอบอาชีพภายหลัง (เป้าหมายร้อยละ ๘๐)

**กิจกรรม ๑ : กำหนดโปรแกรมการแก้ไขฟื้นฟูผู้ต้องขังเฉพาะรายตามลักษณะแห่งคดี และพฤติการณ์การกระทำผิด**

ตัวชี้วัด	ค่าเป้าหมาย			
	ไตรมาส ๑	ไตรมาส ๒	ไตรมาส ๓	ไตรมาส ๔
หลักสูตรโปรแกรมการแก้ไขฟื้นฟูผู้ต้องขังเฉพาะรายตามลักษณะแห่งคดีและพฤติการณ์การกระทำผิด (๙ หลักสูตร)	๙	-	-	-
รายงานผลการดำเนินงานตามโปรแกรมการแก้ไขฟื้นฟูผู้ต้องขังเฉพาะรายตามลักษณะแห่งคดีและพฤติการณ์การกระทำผิด (๑ ฉบับ)	-	-	-	๑

หน่วยปฏิบัติ : กลุ่มงานส่งเสริมการศึกษาและพัฒนาพฤตินิสัย

**กิจกรรม ๒ : ดำเนินการตามโปรแกรมการแก้ไขฟื้นฟูผู้ต้องขังเฉพาะรายตามลักษณะแห่งคดีและพฤติการณ์การกระทำผิด**

ตัวชี้วัด	ค่าเป้าหมาย			
	ไตรมาส ๑	ไตรมาส ๒	ไตรมาส ๓	ไตรมาส ๔
จำนวนผู้ต้องขังที่ได้รับการอบรมโปรแกรมการแก้ไขผู้ค้าศตยาเสพติด (๘,๘๐๐ คน)	-	๓,๓๐๐	๓,๓๐๐	๒,๒๐๐
จำนวนผู้ต้องขังที่ได้รับการอบรมโปรแกรมการแก้ไขผู้กระทำผิดเกี่ยวกับทรัพย์สิน (๖,๐๐๐ คน)	-	๒,๒๕๐	๒,๒๕๐	๑,๕๐๐
จำนวนผู้ต้องขังที่ได้รับการอบรมโปรแกรมการแก้ไขผู้กระทำผิดซ้ำ (๓,๖๐๐ คน)	-	๑,๓๕๐	๑,๓๕๐	๙๐๐
จำนวนผู้ต้องขังที่ได้รับการอบรมโปรแกรมเฉพาะสำหรับผู้ต้องขังทั่วไปที่มีโทษระยะสั้น (๒,๘๐๐ คน)	-	๑,๐๕๐	๑,๐๕๐	๗๐๐
จำนวนผู้ต้องขังที่ได้รับการอบรมโปรแกรมการแก้ไขผู้กระทำผิดเกี่ยวกับชีวิตและร่างกาย (๓,๐๐๐ คน)	-	๑,๑๒๕	๑,๑๒๕	๗๕๐
จำนวนผู้ต้องขังที่ได้รับการอบรมโปรแกรมการปรับพฤติกรรมผู้กระทำผิดทางเพศ (๑,๙๒๐ คน)	-	๗๒๐	๗๒๐	๔๘๐
จำนวนผู้ต้องขังที่ได้รับการอบรมโปรแกรมการปรับพฤติกรรมผู้กระทำผิดที่ใช้ความรุนแรง (๖๔๐ คน)	-	๒๔๐	๒๔๐	๑๖๐

หน่วยปฏิบัติ : เรือนจำ/ทัณฑสถาน

**กิจกรรม ๓ : อำนวยการขับเคลื่อนการพัฒนาศักยภาพผู้ต้องขังเพื่อคืนคนดีสู่สังคม**

ตัวชี้วัด	ค่าเป้าหมาย			
	ไตรมาส ๑	ไตรมาส ๒	ไตรมาส ๓	ไตรมาส ๔
จำนวนแนวทางการพัฒนาศักยภาพผู้ต้องขังเพื่อคืนคนดีสู่สังคมที่จะให้เรือนจำและทัณฑสถานถือปฏิบัติ (๒ แนวทาง)	๒	-	-	-

หน่วยปฏิบัติ : กลุ่มงานฝึกวิชาชีพและส่งเสริมทักษะการทำงาน

**กิจกรรม ๔ : อำนวยการส่งเสริมสมรรถภาพร่างกายผู้ต้องขังด้วยกีฬาและนันทนาการ**

ตัวชี้วัด	ค่าเป้าหมาย			
	ไตรมาส ๑	ไตรมาส ๒	ไตรมาส ๓	ไตรมาส ๔
แนวทางการดำเนินงานในส่งเสริมสมรรถภาพร่างกายผู้ต้องขังด้วยกีฬาและนันทนาการ	๓	-	-	-
จำนวนภาคีเครือข่ายที่เข้ามามีส่วนร่วมในการส่งเสริมสมรรถภาพร่างกายผู้ต้องขังด้วยกีฬาและนันทนาการ	๕	-	-	-
จำนวนผู้ต้องขังที่ได้รับคัดเลือกเข้าสู่การพัฒนาทักษะความสามารถพิเศษด้านกีฬา	-	-	-	๗๐๐

หน่วยปฏิบัติ : กลุ่มงานส่งเสริมการศึกษาและพัฒนาจิตใจ

**กิจกรรม ๕ : อำนวยการฝึกวิชาชีพผู้ต้องขังและการมีงานทำ**

ตัวชี้วัด	ค่าเป้าหมาย			
	ไตรมาส ๑	ไตรมาส ๒	ไตรมาส ๓	ไตรมาส ๔
แนวทางการส่งเสริมทักษะการทำงานผู้ต้องขังทั้งภายในเรือนจำและภายนอกเรือนจำ (๑๖ แนวทาง)	๔	๔	๔	๔
จำนวนภาคีเครือข่ายที่เข้ามามีส่วนร่วมในการส่งเสริมส่งเสริมทักษะการทำงานผู้ต้องขัง ทั้งภายในเรือนจำและภายนอกเรือนจำ (หน่วยงาน)	๕๐	๕๐	๕๐	๕๐
ยอดจำหน่ายผลิตภัณฑ์จากการฝึกวิชาชีพ ที่ได้รับการจำหน่าย ผ่านทางระบบดิจิทัล (e-commerce) (บาท)	๖๐,๐๐๐	๖๐,๐๐๐	๖๐,๐๐๐	๖๐,๐๐๐

หน่วยปฏิบัติ : กลุ่มงานส่งเสริมทักษะการทำงาน

**กิจกรรม ๖ : ขับเคลื่อนการพัฒนาศักยภาพผู้ต้องขังเพื่อคืนคนดีสู่สังคม**

ตัวชี้วัด	ค่าเป้าหมาย			
	ไตรมาส ๑	ไตรมาส ๒	ไตรมาส ๓	ไตรมาส ๔
จำนวนผู้ต้องขังที่ได้รับการพัฒนา ฝึกอบรมวิชาชีพในระบบโรงงานภายในเรือนจำ เพื่อเตรียมตัวเข้ารับการทดสอบมาตรฐานฝีมือแรงงาน	-	-	-	๔๙,๗๓๘
จำนวนผู้ต้องขังที่ได้รับการพัฒนา ฝึกอบรมวิชาชีพลักษณะงานบริการ เพื่อเตรียมตัวเข้ารับการทดสอบมาตรฐานฝีมือแรงงาน	-	-	-	๑๘,๑๙๓
จำนวนผู้ต้องขังที่ได้รับการพัฒนา ฝึกอบรมวิชาชีพระยะสั้นหลักสูตรทั่วไปตามความสนใจของผู้ต้องขัง เพื่อเตรียมตัวเข้ารับการทดสอบมาตรฐานฝีมือแรงงาน	-	-	-	๑๐,๕๗๐



ตัวชี้วัด	ค่าเป้าหมาย			
	ไตรมาส ๑	ไตรมาส ๒	ไตรมาส ๓	ไตรมาส ๔
จำนวนผู้ต้องขังที่ผ่านการทดสอบมาตรฐานฝีมือแรงงาน	-	-	-	๑,๒๓๘

หน่วยปฏิบัติ : เรือนจำ/ทัณฑสถาน

**กิจกรรม ๗ : การส่งเสริมสมรรถภาพร่างกายผู้ต้องขังด้วยกีฬาและนันทนาการ**

ตัวชี้วัด	ค่าเป้าหมาย			
	ไตรมาส ๑	ไตรมาส ๒	ไตรมาส ๓	ไตรมาส ๔
จำนวนผู้ต้องขังที่ผ่านการทดสอบสมรรถภาพร่างกายจากหน่วยงานภาคีเครือข่าย (๕๐,๐๐๐ คน)	-	๑๖,๖๖๖	๑๖,๖๖๗	๑๖,๖๖๗
จำนวนผู้ต้องขังที่เข้าร่วมกิจกรรมส่งเสริมสมรรถภาพร่างกายผู้ต้องขังด้วยกีฬาและนันทนาการ	-	-	๗,๑๐๐	๗,๑๐๐

หน่วยปฏิบัติ : เรือนจำ/ทัณฑสถาน

**กิจกรรม ๘ : ขับเคลื่อนการฝึกวิชาชีพผู้ต้องขังเพื่อการมีงานทำร่วมกับสถานประกอบการที่เป็นภาคีเครือข่าย**

ประกอบกิจการที่เป็นภาคีเครือข่าย

ตัวชี้วัด	ค่าเป้าหมาย			
	ไตรมาส ๑	ไตรมาส ๒	ไตรมาส ๓	ไตรมาส ๔
จำนวนผู้ต้องขังที่ได้รับการฝึกอบรมทักษะตามความต้องการหรือความถนัด	๑,๐๐๐	๑,๐๐๐	๑,๐๐๐	๒,๐๐๐
จำนวนผู้ต้องขังที่ได้รับการฝึกอบรมตามที่ภาคีเครือข่ายต้องการจ้างงาน	๕๐	๕๐	๕๐	๕๐
จำนวนผู้ต้องขังที่ได้รับการจ้างงานภายในเรือนจำ	๑๐๐,๐๐๐	๑๐๐,๐๐๐	๕๐,๐๐๐	๕๐,๐๐๐
จำนวนผู้ต้องขังที่ได้รับการส่งเสริมทักษะการทำงานนอกเรือนจำ	๑,๐๐๐	๑,๐๐๐	๑,๐๐๐	๒,๐๐๐
ยอดจำหน่ายผลิตภัณฑ์จากการฝึกวิชาชีพที่ได้รับการจำหน่ายผ่านสื่อออนไลน์ของเรือนจำ	๒๕๐,๐๐๐	๒๕๐,๐๐๐	๒๕๐,๐๐๐	๒๕๐,๐๐๐
ยอดจำหน่ายผลิตภัณฑ์จากการฝึกวิชาชีพที่ได้รับการจำหน่าย ผ่านการนิทรรศการต่าง ๆ	๒๕๐,๐๐๐	๒๕๐,๐๐๐	๒๕๐,๐๐๐	๒๕๐,๐๐๐
ยอดจำหน่ายผลิตภัณฑ์จากการฝึกวิชาชีพที่ได้รับการจำหน่าย บริเวณเรือนจำ	๒๕๐,๐๐๐	๒๕๐,๐๐๐	๒๕๐,๐๐๐	๒๕๐,๐๐๐
ยอดจำหน่ายผลิตภัณฑ์จากการฝึกวิชาชีพ ที่ได้รับการจำหน่าย ผ่านช่องทางกรจำหน่ายของส่วนกลางกรมราชทัณฑ์	๒๕๐,๐๐๐	๒๕๐,๐๐๐	๒๕๐,๐๐๐	๒๕๐,๐๐๐
ยอดเงินรางวัลปีนผลสำหรับผู้ต้องขัง	๗๕,๐๐๐,๐๐๐	๗๕,๐๐๐,๐๐๐	๗๕,๐๐๐,๐๐๐	๗๕,๐๐๐,๐๐๐

หน่วยปฏิบัติ : เรือนจำและทัณฑสถาน

กิจกรรม ๙ : การบริหารเงินนอกงบประมาณเพื่อเสริมประสิทธิภาพการใช้จ่ายสำหรับ

การฝึกวิชาชีพ

ตัวชี้วัด	ค่าเป้าหมาย			
	ไตรมาส ๑	ไตรมาส ๒	ไตรมาส ๓	ไตรมาส ๔
ยอดเงินรายได้จากการฝึกวิชาชีพผู้ต้องขัง	๖๐๓,๙๒๕,๐๐๐	๖๐๓,๙๒๕,๐๐๐	๖๐๓,๙๒๕,๐๐๐	๖๐๓,๙๒๕,๐๐๐

หน่วยปฏิบัติ : เรือนจำ/ทัณฑสถาน ๑๔๓ แห่ง

กิจกรรม ๑๐ : บริหารการจัดการศึกษาตามศักยภาพผู้ต้องขัง

ตัวชี้วัด	ค่าเป้าหมาย			
	ไตรมาส ๑	ไตรมาส ๒	ไตรมาส ๓	ไตรมาส ๔
จำนวนแผนโครงการงบประมาณ เพื่อส่งเสริมสนับสนุนการจัดการศึกษาขั้นพื้นฐาน สายอาชีพและอุดมศึกษาและการศึกษาตามอัธยาศัยแก่ผู้ต้องขัง	๕	-	-	-
จำนวนเรื่องที่ได้ดำเนินการแก้ไขปัญหาให้กับเรือนจำ	๑๘๐	๑๘๐	๑๘๐	๑๘๐

หน่วยปฏิบัติ : เรือนจำ/ทัณฑสถาน ๑๓๐ แห่ง

กิจกรรม ๑๑ : ส่งเสริมการจัดการศึกษาแก่ผู้ต้องขัง

ตัวชี้วัด	ค่าเป้าหมาย			
	ไตรมาส ๑	ไตรมาส ๒	ไตรมาส ๓	ไตรมาส ๔
จำนวนผู้ต้องขังที่ได้รับการศึกษาขั้นพื้นฐาน	-	-	๒๙,๐๐๐	-
จำนวนผู้ต้องขังที่ได้รับการศึกษาสายวิชาชีพ (ปวช./ปวส.)	-	-	๕,๐๐๐	-
จำนวนผู้ต้องขังที่ได้รับการศึกษาระดับอุดมศึกษา	-	-	๓,๐๐๐	-
จำนวนผู้ต้องขังที่ได้รับการศึกษาตามอัธยาศัย	๗,๕๐๐	๗,๕๐๐	๗,๕๐๐	๗,๕๐๐
จำนวนผู้ต้องขังที่ได้รับการพัฒนาพฤติกรรมผู้ต้องขังด้วยกระบวนการลูกเสือ - ยุวกาชาด	-	-	๖๐๐	๖๐๐

หน่วยปฏิบัติ : เรือนจำ/ทัณฑสถาน

กิจกรรม ๑๒ : การจัดการศึกษาตามศักยภาพผู้ต้องขัง

ตัวชี้วัด	ค่าเป้าหมาย			
	ไตรมาส ๑	ไตรมาส ๒	ไตรมาส ๓	ไตรมาส ๔
จำนวนผู้ต้องขังที่ได้รับการศึกษาขั้นพื้นฐาน	-	-	๒๙,๐๐๐	-
จำนวนผู้ต้องขังที่ได้รับการศึกษาสายอาชีพ	-	-	๕,๐๐๐	-
จำนวนผู้ต้องขังที่ได้รับการศึกษาระดับอุดมศึกษา	-	-	๓,๐๐๐	-
จำนวนผู้ต้องขังที่ได้รับการศึกษาตามอัธยาศัย	๗,๕๐๐	๗,๕๐๐	๗,๕๐๐	๗,๕๐๐
จำนวนผู้ต้องขังที่ได้รับการศึกษาพระปริยัติธรรม (บาลีศึกษา)	-	-	-	๑๗,๗๖๓
จำนวนผู้ต้องขังที่ได้รับการพัฒนาพฤติกรรมผู้ต้องขังด้วยกระบวนการลูกเสือ - ยุวกาชาด	-	-	๖๐๐	๖๐๐
จำนวนครั้งที่ผู้ต้องขังใช้ห้องสมุดเรือนจำ	๔๐,๒๐๐	๔๐,๒๐๐	๔๐,๒๐๐	๔๐,๒๐๐
จำนวนผู้ต้องขังที่จบการศึกษาตามแผนงานโครงการที่ได้ดำเนินการ	๗,๕๐๐	๗,๕๐๐	๑๕,๕๐๐	๗,๕๐๐

หน่วยปฏิบัติ : เรือนจำ/ทัณฑสถาน

กิจกรรม ๑๓ : บริหาร ขับเคลื่อนการดำเนินการเตรียมความพร้อมก่อนปล่อยตัวผู้ต้องขัง

ตัวชี้วัด	ค่าเป้าหมาย			
	ไตรมาส ๑	ไตรมาส ๒	ไตรมาส ๓	ไตรมาส ๔
จำนวนแนวทางการเตรียมความพร้อมก่อนปล่อยที่ถ่ายทอดให้เรือนจำ	๑	๑	๒	๑
จำนวนเรื่องที่ได้ดำเนินการประสาน ให้คำแนะนำ และ แก้ไขปัญหาให้กับเรือนจำ	๙๐	๙๐	๙๐	๙๐
จำนวนเจ้าหน้าที่ที่ได้รับการพัฒนาศักยภาพด้านการเตรียมความพร้อมก่อนปล่อย	-	-	๑๓๗	๑๓๗

ตัวชี้วัด	ค่าเป้าหมาย			
	ไตรมาส ๑	ไตรมาส ๒	ไตรมาส ๓	ไตรมาส ๔
จำนวนการสรุปรายงานการปฏิบัติงานด้านการเตรียมความพร้อมก่อนปล่อยเสนอผู้บังคับบัญชา	-	-	-	๕

หน่วยปฏิบัติ : กลุ่มงานสวัสดิการสงเคราะห์ผู้ต้องขังและโครงการในพระดำริฯ

**กิจกรรม ๑๔ : การดำเนินการเตรียมความพร้อมก่อนปล่อยเพื่อคืนคนดีสู่สังคม**

ตัวชี้วัด	ค่าเป้าหมาย			
	ไตรมาส ๑	ไตรมาส ๒	ไตรมาส ๓	ไตรมาส ๔
จำนวนผู้ต้องขังที่ผ่านการอบรมหลักสูตรเตรียมความพร้อมก่อนปล่อยในเรือนจำ/ทัณฑสถานระบบปิด	๑๑,๘๗๕	๑๑,๘๗๕	๑๔,๓๗๕	๑๑,๘๗๕

หน่วยปฏิบัติ : เรือนจำ ๑๓๗ แห่ง ยกเว้น สถานกักขัง/สถานกักกัน

**กิจกรรม ๑๕ : การขับเคลื่อนศูนย์การเรียนรู้เศรษฐกิจพอเพียง**

ตัวชี้วัด	ค่าเป้าหมาย			
	ไตรมาส ๑	ไตรมาส ๒	ไตรมาส ๓	ไตรมาส ๔
จำนวนเรือนจำที่ดำเนินการศูนย์การเรียนรู้เศรษฐกิจพอเพียง	-	-	๔	๖

หน่วยปฏิบัติ : เรือนจำ/ทัณฑสถาน

**กิจกรรม ๑๖ : อำนวยการและขับเคลื่อนการแก้ไขฟื้นฟูเฉพาะทางด้านการศึกษาเพื่อพัฒนาพฤตินิสัยผู้ต้องขัง**

ตัวชี้วัด	ค่าเป้าหมาย			
	ไตรมาส ๑	ไตรมาส ๒	ไตรมาส ๓	ไตรมาส ๔
รูปแบบแผนการศึกษาของเรือนจำเฉพาะทาง	๖	-	-	-
จำนวนหน่วยงานการศึกษาภายนอกที่เข้ามามีส่วนร่วมในการจัดการศึกษาของเรือนจำเฉพาะทาง	๔	-	-	-

หน่วยปฏิบัติ : กลุ่มงานส่งเสริมการศึกษาและพัฒนาจิตใจ

**กิจกรรม ๑๗ : การขับเคลื่อนแผนส่งเสริมการฝึกวิชาชีพผู้ต้องขังด้านการเกษตร**

ตัวชี้วัด	ค่าเป้าหมาย			
	ไตรมาส ๑	ไตรมาส ๒	ไตรมาส ๓	ไตรมาส ๔
เรือนจำ/ทัณฑสถานได้รับการพัฒนาผู้ต้องขังด้านการเกษตร	-	๓	๓	๓

หน่วยปฏิบัติ : เรือนจำ/ทัณฑสถาน

**กิจกรรม ๑๘ : อำนวยความสะดวกและขับเคลื่อนการแก้ไขฟื้นฟูเฉพาะทางด้านการศึกษาเพื่อพัฒนาพฤตินิสัยผู้ต้องขัง**

ตัวชี้วัด	ค่าเป้าหมาย			
	ไตรมาส ๑	ไตรมาส ๒	ไตรมาส ๓	ไตรมาส ๔
รูปแบบ แผนการดำเนินงานการแก้ไขฟื้นฟูผู้ต้องขังเฉพาะทางด้านกีฬา	๒	-	-	-
จำนวนภาคีเครือข่ายที่เข้ามามีส่วนร่วมในการดำเนินการแก้ไขฟื้นฟูผู้ต้องขังเฉพาะทางด้านกีฬา	๒	-	-	-

หน่วยปฏิบัติ : กลุ่มงานส่งเสริมการศึกษาและพัฒนาจิตใจ,

**กิจกรรม ๑๙ : อำนวยความสะดวกและขับเคลื่อนการแก้ไขฟื้นฟูเฉพาะทางด้านส่งเสริมผู้ต้องขังที่มีความสามารถพิเศษเพื่อพัฒนาพฤตินิสัยผู้ต้องขัง**

ตัวชี้วัด	ค่าเป้าหมาย			
	ไตรมาส ๑	ไตรมาส ๒	ไตรมาส ๓	ไตรมาส ๔
รูปแบบ แผนการดำเนินงานการแก้ไขฟื้นฟูผู้ต้องขังเฉพาะทางด้านส่งเสริมผู้ต้องขังที่มีความสามารถพิเศษเพื่อพัฒนาพฤตินิสัยผู้ต้องขัง	-	-	๓	-
จำนวนภาคีเครือข่ายที่เข้ามามีส่วนร่วมในการดำเนินการแก้ไขฟื้นฟูผู้ต้องขังเฉพาะทางด้านส่งเสริมผู้ต้องขังที่มีความสามารถพิเศษเพื่อพัฒนาพฤตินิสัยผู้ต้องขัง	๕	-	-	-

หน่วยปฏิบัติ : กลุ่มงานส่งเสริมการศึกษาและพัฒนาจิตใจ

**กิจกรรม ๒๐ : ขับเคลื่อนการแก้ไขฟื้นฟูเฉพาะทางด้านการศึกษา เพื่อพัฒนาพฤตินิสัยผู้ต้องขัง**

ตัวชี้วัด	ค่าเป้าหมาย			
	ไตรมาส ๑	ไตรมาส ๒	ไตรมาส ๓	ไตรมาส ๔
จำนวนผู้ต้องขังที่ได้รับการแก้ไขฟื้นฟูเฉพาะทางด้านกีฬา	๑๐๐	๑๐๐	๑๐๐	๑๐๐

หน่วยปฏิบัติ : เรือนจำ/ทัณฑสถาน

**กิจกรรม ๒๑ : ขับเคลื่อนการแก้ไขฟื้นฟูเฉพาะทางด้านการกีฬา เพื่อพัฒนาพฤตินิสัย**

**ผู้ต้องขัง**

ตัวชี้วัด	ค่าเป้าหมาย			
	ไตรมาส ๑	ไตรมาส ๒	ไตรมาส ๓	ไตรมาส ๔
จำนวนผู้ต้องขังที่ได้รับการแก้ไขฟื้นฟูเฉพาะทางด้านกีฬา	-	-	-	๒๐๐

หน่วยปฏิบัติ : ทสว.กลาง และ ทสบ.สงขลา

**กิจกรรม ๒๒ : ขับเคลื่อนการแก้ไขฟื้นฟูเฉพาะทางด้านส่งเสริมผู้ต้องขังที่มีความสามารถพิเศษ เพื่อพัฒนาพฤตินิสัยผู้ต้องขัง**

**ความสามารถพิเศษ เพื่อพัฒนาพฤตินิสัยผู้ต้องขัง**

ตัวชี้วัด	ค่าเป้าหมาย			
	ไตรมาส ๑	ไตรมาส ๒	ไตรมาส ๓	ไตรมาส ๔
จำนวนผู้ต้องขังที่ได้รับการส่งเสริมความสามารถพิเศษ	-	-	-	๒๐๐

หน่วยปฏิบัติ : รพ.ธนบุรี และ รจก.ขอนแก่น

**๖. โครงการขับเคลื่อนศูนย์ประสานงานและส่งเสริมการมีงานทำ (SI๒๑๒)**

เป้าหมาย (Out put) : ช่วยเหลือส่งเสริมการมีงานทำให้กับผู้พ้นโทษและผู้เข้ารับบริการ

ตัวชี้วัด : ร้อยละของการส่งต่อข้อมูลผู้พ้นโทษเพื่อให้หน่วยงานที่เกี่ยวข้องดำเนินการติดตามและให้การช่วยเหลือผู้พ้นโทษ (เป้าหมายร้อยละ ๑๐๐)

ตัวชี้วัด : จำนวนหน่วยงานเครือข่ายที่เข้ามามีส่วนร่วมในการดำเนินงานของศูนย์ประสานงานและส่งเสริมการมีงานทำ (เป้าหมายจำนวน ๑๐ หน่วยงาน)

เป้าหมาย (Out come) : ผู้พ้นโทษและผู้เข้ารับบริการได้รับการช่วยเหลือให้มีงานทำ และลดการกระทำผิดซ้ำ

ตัวชี้วัด : ผู้ต้องขังมีอัตราการกระทำผิดซ้ำหลังพ้นโทษภายใน ๑ ปี ไม่เกินร้อยละ (เป้าหมายไม่เกินร้อยละ ๙)

**กิจกรรม ๑ : การบริหารและขับเคลื่อนการดำเนินงานศูนย์ประสานงานและส่งเสริมการมีงานทำ**

ตัวชี้วัด	ค่าเป้าหมาย			
	ไตรมาส ๑	ไตรมาส ๒	ไตรมาส ๓	ไตรมาส ๔
จำนวนแนวทางการดำเนินงานศูนย์ประสานงานและส่งเสริมการมีงานทำ	-	๑	-	-

จำนวนเรื่องที่ได้ดำเนินการประสาน ให้คำแนะนำ และแก้ไขปัญหาให้กับเรือนจำ	๓๐	๓๐	๓๐	๓๐
จำนวนการสรุปรายงานการปฏิบัติงานศูนย์ประสานงานและส่งเสริมการมีงานทำ เสนอผู้บังคับบัญชา	๓	๓	๓	๓

หน่วยปฏิบัติ : กลุ่มงานสวัสดิการสงเคราะห์ผู้ต้องขังและโครงการในพระดำริฯ

**กิจกรรม ๒ : การดำเนินงานศูนย์ประสานงานและส่งเสริมการมีงานทำ**

ตัวชี้วัด	ค่าเป้าหมาย			
	ไตรมาส ๑	ไตรมาส ๒	ไตรมาส ๓	ไตรมาส ๔
จำนวนผู้ที่ได้รับบริการจากศูนย์ประสานงานและส่งเสริมการมีงานทำ	๑๕,๐๐๐	๑๕,๐๐๐	๑๕,๐๐๐	๑๕,๐๐๐
ร้อยละผู้ที่ได้รับการติดตามหรือช่วยเหลือและบันทึกในระบบที่กรมราชทัณฑ์กำหนด	-	-	-	๓๐

หน่วยปฏิบัติ : เรือนจำ ๑๓๗ แห่ง ยกเว้น สถานกักขัง/สถานกักกัน

## ๑๕. กองทัณฑ์ปฏิบัติ

มีหน้าที่ความรับผิดชอบ ดังนี้

๑. กำหนดรูปแบบ มาตรการ หลักเกณฑ์ และวิธีการดำเนินงานด้านทัณฑ์ปฏิบัติแก่ผู้ต้องขัง และบุคคลที่อยู่ในความควบคุมหรือดูแลตามหน้าที่และอำนาจของกรม ทั้งการจัดทำทะเบียนประวัติ การจำแนกลักษณะ การให้ออกทำงานนอกเรือนจำ งานสาธารณชนนอกเรือนจำ การย้าย การเลื่อน การลดชั้น การลา การขอพระราชทานอภัยโทษ การลดวันต้องโทษจำคุก การพักการลงโทษ และการลงโทษทางวินัย

๒. กำกับ ดูแล ตรวจสอบ ให้คำปรึกษา แนะนำการดำเนินงาน ติดตามประเมินผลการดำเนินงาน ด้านทัณฑ์ปฏิบัติของเรือนจำให้เป็นไปตามมาตรฐานเดียวกัน

๓. ปฏิบัติงานร่วมกับหรือสนับสนุนการปฏิบัติงานของหน่วยงานอื่นที่เกี่ยวข้องหรือที่ได้รับมอบหมาย

### แผนงานพื้นฐาน (Function)

#### ๑. โครงการจำแนกลักษณะผู้ต้องขัง (SI๑๑๒)

เป้าหมาย (Out put) : ผู้ต้องขังได้รับการจำแนกลักษณะเพื่อกำหนดแผนการปฏิบัติต่อผู้ต้องขังรายบุคคล (Sentence Plan) ภายในระยะเวลาที่กำหนด

ตัวชี้วัด : ร้อยละผู้ต้องขังทุกรายได้รับการจำแนกลักษณะเพื่อกำหนดแผนการปฏิบัติต่อผู้ต้องขังรายบุคคล (Sentence Plan) อย่างเหมาะสมภายใน ๓๐ วัน (เป้าหมายร้อยละ ๑๐๐)

เป้าหมาย (Out come) : ผู้ต้องขังได้รับการปฏิบัติตามแผนที่กำหนดตามความต้องการพัฒนาพฤตินิสัยและความเสี่ยงในการควบคุมในเรือนจำ

ตัวชี้วัด : ร้อยละผู้ต้องขังได้รับการจำแนกลักษณะเพื่อกำหนดแผนการปฏิบัติต่อผู้ต้องขังรายบุคคลอย่างเหมาะสม (เป้าหมายร้อยละ ๑๐๐)

#### กิจกรรม ๑ : บริหารการอำนวยความสะดวกส่งเสริมการจำแนกลักษณะผู้ต้องขัง

ตัวชี้วัด	ค่าเป้าหมาย			
	ไตรมาส ๑	ไตรมาส ๒	ไตรมาส ๓	ไตรมาส ๔
แนวทางในการจำแนกลักษณะผู้ต้องขังเพื่อให้เรือนจำถือปฏิบัติได้อย่างมีประสิทธิภาพ	๓	-	-	-
เครื่องมือการจำแนกลักษณะผู้ต้องขังที่ได้รับการพัฒนาปรับปรุงให้สามารถใช้งานได้อย่างมีประสิทธิภาพ	๓	-	-	-
จำนวนข้อมูลการจำแนกลักษณะผู้ต้องขังเพื่อการควบคุมที่ได้รับการตรวจสอบ	๕๖,๙๐๘	๗๙,๗๗๓	๘๔,๐๐๐	๘๔,๐๐๐
จำนวนข้อมูลการจำแนกลักษณะผู้ต้องขังเพื่อการแก้ไขและพัฒนาพฤตินิสัยที่ได้รับการตรวจสอบ	๕๖,๙๐๘	๗๙,๗๗๓	๘๔,๐๐๐	๘๔,๐๐๐
จำนวนข้อมูลการจำแนกลักษณะผู้ต้องขังเพื่อเตรียมความพร้อมก่อนปล่อยที่ได้รับการตรวจสอบ	๓๔,๙๓๕	๓๕,๗๗๕	๓๕,๔๐๐	๓๕,๔๐๐
จำนวนข้อมูลการจำแนกลักษณะ คัดเลือก และย้ายผู้ต้องขังไปอยู่ประจำเรือนจำชั่วคราวและทัณฑ์สถานเปิดที่ได้รับการตรวจสอบ	๓,๐๐๐	๓,๐๐๐	๔,๕๐๐	๔,๕๐๐



ตัวชี้วัด	ค่าเป้าหมาย			
	ไตรมาส ๑	ไตรมาส ๒	ไตรมาส ๓	ไตรมาส ๔
สรุปรายงานผลการจำแนกลักษณะผู้ต้องขังของกรมราชทัณฑ์	๑	๓	-	-

หน่วยปฏิบัติ : ส่วนกลาง (กลุ่มงานส่งเสริมการจำแนกลักษณะผู้ต้องขัง)

**กิจกรรม ๒ : ขับเคลื่อนการจำแนกลักษณะผู้ต้องขัง**

ตัวชี้วัด	ค่าเป้าหมาย			
	ไตรมาส ๑	ไตรมาส ๒	ไตรมาส ๓	ไตรมาส ๔
จำนวนผู้ต้องขังที่ได้รับการจำแนกเพื่อการควบคุม	๕๖,๙๐๘	๗๙,๗๗๓	๘๔,๐๐๐	๘๔,๐๐๐
จำนวนผู้ต้องขังที่ได้รับการจำแนกเพื่อการแก้ไขและพัฒนาพฤติกรรม	๕๖,๙๐๘	๗๙,๗๗๓	๘๔,๐๐๐	๘๔,๐๐๐
จำนวนผู้ต้องขังที่ได้รับการจำแนกเพื่อเตรียมความพร้อมก่อนปล่อย	๓๔,๙๓๕	๓๕,๗๗๕	๓๕,๔๐๐	๓๕,๔๐๐
จำนวนผู้ต้องขังที่ได้รับการจำแนก คัดเลือก และย้ายผู้ต้องขังไปอยู่ประจำเรือนจำคราวและทัณฑสถานเปิด	๓,๐๐๐	๓,๐๐๐	๓,๐๐๐	๔,๕๐๐
จำนวนข้อมูลผู้ต้องขังในระบบทะเบียนประวัติที่ได้รับการปรับปรุงแก้ไขให้ถูกต้องและเป็นปัจจุบัน	๕๘,๙๐๘	๗๙,๗๗๓	๘,๔๐๐	๘,๔๐๐

หน่วยปฏิบัติ : เรือนจำ/ทัณฑสถาน ๑๔๑ แห่ง ยกเว้น ทส.รพ.ราชทัณฑ์ และสถานกักกัน

**๒. โครงการปฏิบัติงานด้านการเลื่อนชั้นนักโทษเด็ดขาด (SI๑๑๒)**

เป้าหมาย (Out put) : นักโทษเด็ดขาดที่มีคุณสมบัติหลักเกณฑ์และเงื่อนไขครบถ้วน ได้รับการพิจารณาเลื่อนชั้น

ตัวชี้วัด : ร้อยละนักโทษเด็ดขาดที่มีคุณสมบัติหลักเกณฑ์และเงื่อนไขครบถ้วน ได้รับการพิจารณาเลื่อนชั้น

(เป้าหมายร้อยละ ๑๐๐)

เป้าหมาย (Out come) : การเลื่อนชั้นนักโทษเด็ดขาดมีประสิทธิภาพ

ตัวชี้วัด : ร้อยละของการเลื่อนชั้นนักโทษเด็ดขาดเป็นไปตามที่กฎหมายกำหนด (เป้าหมายร้อยละ ๑๐๐)

**กิจกรรม ๑ : การบริหารและอำนวยการด้านการเลื่อนชั้นนักโทษเด็ดขาด**

ตัวชี้วัด	ค่าเป้าหมาย			
	ไตรมาส ๑	ไตรมาส ๒	ไตรมาส ๓	ไตรมาส ๔
จำนวนนักโทษเด็ดขาดที่มีคุณสมบัติหลักเกณฑ์และเงื่อนไขครบถ้วน ได้รับการพิจารณาตรวจสอบการเลื่อนชั้นให้เป็นไปตามหลักเกณฑ์ที่กรมราชทัณฑ์กำหนด	๓๗,๕๐๐	๓๗,๕๐๐	๓๗,๕๐๐	๓๗,๕๐๐
จำนวนนักโทษเด็ดขาดที่มีคุณสมบัติหลักเกณฑ์และเงื่อนไขครบถ้วน ได้รับการพิจารณาตรวจสอบและอนุมัติแต่งตั้งให้เป็นผู้ช่วยเหลือเจ้าพนักงานเรือนจำให้เป็นไปตามหลักเกณฑ์ที่กรมราชทัณฑ์กำหนด	๗๕	๗๕	๗๕	๗๕

ตัวชี้วัด	ค่าเป้าหมาย			
	ไตรมาส ๑	ไตรมาส ๒	ไตรมาส ๓	ไตรมาส ๔
จำนวนนักโทษเด็ดขาดที่มีคุณสมบัติหลักเกณฑ์และเงื่อนไขครบถ้วน ได้รับการพิจารณาตรวจสอบการแต่งตั้งให้เป็นผู้ช่วยงานเจ้าพนักงานเรือนจำให้เป็นไปตามหลักเกณฑ์ที่กรมราชทัณฑ์กำหนด	๗๕	๗๕	๗๕	๗๕
จำนวนการประเมินผลการดำเนินงานด้านการเลื่อนชั้น การแต่งตั้งผู้ช่วยเหลือและผู้ช่วยงานเจ้าพนักงานเรือนจำ	-	-	-	๓

หน่วยปฏิบัติ : ส่วนกลาง (กลุ่มงานเลื่อนชั้นผู้ต้องขัง)

**กิจกรรม ๒ : การเลื่อนชั้นนักโทษเด็ดขาดกรณีปกติ**

ตัวชี้วัด	ค่าเป้าหมาย			
	ไตรมาส ๑	ไตรมาส ๒	ไตรมาส ๓	ไตรมาส ๔
จำนวนนักโทษเด็ดขาดที่มีคุณสมบัติหลักเกณฑ์และเงื่อนไขครบถ้วน ได้รับการพิจารณาเลื่อนชั้น	๓๗,๕๐๐	๓๗,๕๐๐	๓๗,๕๐๐	๓๗,๕๐๐

หน่วยปฏิบัติ : เรือนจำ/ทัณฑสถาน จำนวน ๑๓๗ แห่ง ยกเว้น สถานกักขังและสถานกักกัน

**กิจกรรม ๓ : การแต่งตั้งนักโทษเด็ดขาดให้มีตำแหน่งหน้าที่ผู้ช่วยเหลือเจ้าพนักงานเรือนจำ**

ตัวชี้วัด	ค่าเป้าหมาย			
	ไตรมาส ๑	ไตรมาส ๒	ไตรมาส ๓	ไตรมาส ๔
จำนวนนักโทษเด็ดขาดที่มีคุณสมบัติหลักเกณฑ์และเงื่อนไขครบถ้วน ได้รับการแต่งตั้งให้มีตำแหน่งหน้าที่ผู้ช่วยเหลือเจ้าพนักงานเรือนจำ	๗๕	๗๕	๗๕	๗๕

หน่วยปฏิบัติ : เรือนจำ/ทัณฑสถาน จำนวน ๑๓๗ แห่ง ยกเว้น สถานกักขังและสถานกักกัน

**กิจกรรม ๔ : การแต่งตั้งนักโทษเด็ดขาดให้ทำหน้าที่ผู้ช่วยงานเจ้าพนักงานเรือนจำ**

ตัวชี้วัด	ค่าเป้าหมาย			
	ไตรมาส ๑	ไตรมาส ๒	ไตรมาส ๓	ไตรมาส ๔
จำนวนนักโทษเด็ดขาดที่มีคุณสมบัติหลักเกณฑ์และเงื่อนไขครบถ้วน ได้รับการแต่งตั้งให้ทำหน้าที่ผู้ช่วยงานเจ้าพนักงานเรือนจำ	๗๕	๗๕	๗๕	๗๕

หน่วยปฏิบัติ : เรือนจำ/ทัณฑสถาน จำนวน ๑๓๗ แห่ง ยกเว้น สถานกักขังและสถานกักกัน

**๓. โครงการดำเนินการด้านวินัยผู้ต้องขัง (SI๑๑๒)**

เป้าหมาย (Out put) : ผู้ต้องขังได้รับการพิจารณาอุทธรณ์คำสั่งลงโทษวินัยครบทุกราย

ตัวชี้วัด : ร้อยละของคำอุทธรณ์ได้รับการดำเนินการตามกฎหมาย (เป้าหมายร้อยละ ๑๐๐)

เป้าหมาย (Out come) : ผู้ต้องขังได้รับการปฏิบัติอย่างเป็นธรรม ตามบทบัญญัติของพระราชบัญญัติวิธีปฏิบัติราชการทางปกครอง พ.ศ. ๒๕๓๙

ตัวชี้วัด : ร้อยละของผู้ต้องขังที่อุทธรณ์ได้รับการลงโทษทางวินัยในกรอบที่กฎหมายกำหนด (เป้าหมายร้อยละ ๑๐๐)

**กิจกรรม ๑ : การดำเนินการด้านวินัยผู้ต้องขัง ชั้นกรมราชทัณฑ์**

ตัวชี้วัด	ค่าเป้าหมาย			
	ไตรมาส ๑	ไตรมาส ๒	ไตรมาส ๓	ไตรมาส ๔
แนวทางปฏิบัติ วิธีดำเนินการ และการดำเนินการทางวินัยกับผู้ต้องขัง	-	-	-	๑
จำนวนเรื่องที่ได้ประสาน ดำเนินการ เกี่ยวกับวินัยผู้ต้องขัง	๑๕	๑๔	๑๘	๑๘
สรุปผลการดำเนินงาน ทางวินัยผู้ต้องขัง	-	-	-	๑

หน่วยปฏิบัติ : ส่วนกลาง (กลุ่มงานวินัยผู้ต้องขัง)

**กิจกรรม ๒ : การดำเนินการด้านวินัยผู้ต้องขัง ชั้นเรือนจำ**

ตัวชี้วัด	ค่าเป้าหมาย			
	ไตรมาส ๑	ไตรมาส ๒	ไตรมาส ๓	ไตรมาส ๔
จำนวนผู้ต้องขังที่ได้ดำเนินลงโทษทางวินัย	๑,๘๐๐	๑,๘๐๐	๑,๘๐๐	๑,๘๐๐
จำนวนเรื่องที่ได้รับอุทธรณ์คำสั่งลงโทษวินัยผู้ต้องขัง	๖	๖	๖	๖

หน่วยปฏิบัติ : เรือนจำ/ทัณฑสถาน จำนวน ๑๔๓ แห่ง

**๔. โครงการย้ายผู้ต้องขัง (SI๑๑๒)**

เป้าหมาย (Out put) : ย้ายผู้ต้องขังทุกประเภทเพื่อการบริหารการบังคับโทษ

ตัวชี้วัด : จำนวนผู้ต้องขังที่ได้รับการอนุญาตให้ย้ายเรือนจำ (เป้าหมาย ๓๕,๐๐๐ คน)

เป้าหมาย (Out come) : การบริหารการบังคับโทษด้านการย้ายผู้ต้องขังมีประสิทธิภาพ

ตัวชี้วัด : ร้อยละของการย้ายผู้ต้องขังเป็นไปตามหลักเกณฑ์ที่กำหนด (เป้าหมายร้อยละ ๑๐๐)

**กิจกรรม ๑ : การดำเนินงานเกี่ยวกับการย้ายผู้ต้องขัง**

ตัวชี้วัด	ค่าเป้าหมาย			
	ไตรมาส ๑	ไตรมาส ๒	ไตรมาส ๓	ไตรมาส ๔
จำนวนการย้ายผู้ต้องขังที่มีกำหนดโทษ สูงเกินอำนาจการควบคุม	๑,๘๖๑	๑,๘๖๓	๑,๘๖๓	๑,๘๖๓
จำนวนการย้ายผู้ต้องขังเพื่อระบาย ความแออัด	๓,๑๙๘	๓,๑๙๘	๓,๑๙๘	๓,๒๐๑
จำนวนการย้ายผู้ต้องขังคดี พรบ.ยาเสพติดให้โทษ (มีประวัติติดและเสพยาเสพติด)	๕๒๒	๕๒๒	๕๒๓	๕๒๕
จำนวนการย้ายผู้ต้องขังวัยหนุ่ม	๓๘๗	๓๘๗	๓๘๗	๓๘๙
จำนวนการย้ายผู้ต้องขังกลับภูมิลำเนาเดิม	๕๖๗	๕๖๗	๕๗๐	๕๗๐
จำนวนการย้ายผู้ต้องขังที่มีพฤติการณ์ไม่น่าไว้วางใจ	๒๗๙	๒๗๙	๒๗๙	๒๘๑

ตัวชี้วัด	ค่าเป้าหมาย			
	ไตรมาส ๑	ไตรมาส ๒	ไตรมาส ๓	ไตรมาส ๔
จำนวนการย้ายผู้ต้องขังเพื่อการดำเนินคดีหรือการย้ายตามคำขอของส่วนราชการอื่น	๙๓๖	๙๓๗	๙๓๙	๙๓๙
จำนวนการย้ายนักโทษทหารและผู้ต้องกักขังทหาร	๑๔๗	๑๔๗	๑๕๐	๑๕๐
จำนวนการย้ายผู้ต้องขังที่ไม่มีสัญชาติไทย	๔๘	๕๐	๕๑	๕๑
จำนวนการย้ายผู้ต้องกักขัง	๓๖๙	๓๖๙	๓๖๙	๓๖๙
จำนวนการลาของผู้ต้องขัง (เฉพาะกรณีการลาออกไปประกอบพิธีเกี่ยวกับงานศพ)	๑๕	๑๕	๑๕	๑๕
การย้ายกรณีอื่น เช่น เพื่อการศึกษา ย้ายเพื่อการฝึกวิชาชีพ งานนิทรรศการ เข้าร่วมโปรแกรมแก้ไขฟื้นฟู	๑,๑๕๘	๑,๑๖๐	๑,๑๖๑	๑,๑๖๑

หน่วยปฏิบัติ : เรือนจำ/ทัณฑสถาน จำนวน ๑๔๓ แห่ง

**กิจกรรม ๒ : การดำเนินการพิจารณาอนุญาตย้ายผู้ต้องขัง**

ตัวชี้วัด	ค่าเป้าหมาย			
	ไตรมาส ๑	ไตรมาส ๒	ไตรมาส ๓	ไตรมาส ๔
จำนวนผู้ต้องขังที่ได้รับการอนุญาตให้ย้ายเรือนจำ/ทัณฑสถาน	๙,๔๘๗	๙,๔๙๔	๙,๕๐๕	๙,๕๑๔

หน่วยปฏิบัติ : ส่วนกลาง (กลุ่มงานการย้ายผู้ต้องขัง)

**กิจกรรม ๓ : การติดตามประเมินผลการปฏิบัติงานเกี่ยวกับการย้ายผู้ต้องขัง**

ตัวชี้วัด	ค่าเป้าหมาย			
	ไตรมาส ๑	ไตรมาส ๒	ไตรมาส ๓	ไตรมาส ๔
จำนวนเรือนที่ได้รับการติดตามผลการดำเนินงานและแก้ไขปัญหา	-	-	-	๑๔๓
จำนวนเรื่องที่เกี่ยวข้องกับการปฏิบัติงานด้านการย้ายผู้ต้องขังได้รับการสร้างการรับรู้ถึงระเบียบและหลักเกณฑ์	-	๑	๑	-

หน่วยปฏิบัติ : ส่วนกลาง (กลุ่มงานการย้ายผู้ต้องขัง)

**๕. โครงการปฏิบัติงานด้านการคัดเลือกนักโทษเด็ดขาดออกทำงานสาธารณะนอกเรือนจำออกทำงานจ่ายนอก และการลงหุงต้มอาหาร (SI๑๑๒)**

เป้าหมาย (Out put) : นักโทษเด็ดขาดที่มีคุณสมบัติหลักเกณฑ์และเงื่อนไขครบถ้วนได้เข้ารับการพิจารณาคัดเลือกออกทำงานสาธารณะนอกเรือนจำ การจ่ายนอก และลงหุงต้มอาหาร

ตัวชี้วัด : ร้อยละนักโทษเด็ดขาดที่มีคุณสมบัติและหลักเกณฑ์เงื่อนไขครบถ้วนที่เรือนจำเสนอ ได้รับการพิจารณาจากคณะกรรมการ หรือกรมราชทัณฑ์ (เป้าหมายร้อยละ ๑๐๐)

เป้าหมาย (Out come) : การคัดเลือกนักโทษเด็ดขาดออกทำงานสาธารณะนอกเรือนจำ การจ่ายนอก และลงหุงต้ม มีประสิทธิภาพ

ตัวชี้วัด : ร้อยละของการดำเนินการคัดเลือกนักโทษเด็ดขาดออกทำงานสาธารณะนอกเรือนจำ การจ่ายนอก และลงหุงต้ม เป็นไปตามกรอบเวลาที่กำหนด (เป้าหมายร้อยละ ๑๐๐)

**กิจกรรม ๑ : บริหารและอำนวยการด้านการคัดเลือกนักโทษเด็ดขาดออกทำงานสาธารณะนอกเรือนจำ ออกทำงานจ่ายนอกและการลงหุงต้มอาหาร**

ตัวชี้วัด	ค่าเป้าหมาย			
	ไตรมาส ๑	ไตรมาส ๒	ไตรมาส ๓	ไตรมาส ๔
จำนวนนักโทษเด็ดขาดที่ได้รับการพิจารณาอนุมัติออกทำงานสาธารณะนอกเรือนจำ	๓๗๕	๓๗๕	๓๗๕	๓๗๕
จำนวนนักโทษเด็ดขาดที่ได้รับการพิจารณาอนุมัติออกทำงานจ่ายนอก	๑,๕๐๐	๑,๕๐๐	๑,๕๐๐	๑,๕๐๐
จำนวนนักโทษเด็ดขาดที่ได้รับการพิจารณา ลงหุงต้มอาหาร	๑,๐๕๐	๑,๐๕๐	๑,๐๕๐	๘๕๐

หน่วยปฏิบัติ : ส่วนกลาง (กลุ่มงานสาธารณะและงานนอกเรือนจำ)

**กิจกรรม ๒ : ขับเคลื่อนดำเนินการด้านการคัดเลือกนักโทษเด็ดขาดออกทำงานสาธารณะนอกเรือนจำ ออกทำงานจ่ายนอก และการลงหุงต้มอาหาร**

ตัวชี้วัด	ค่าเป้าหมาย			
	ไตรมาส ๑	ไตรมาส ๒	ไตรมาส ๓	ไตรมาส ๔
จำนวนนักโทษเด็ดขาดที่ได้รับการเสนอเพื่อขออนุมัติออกทำงานสาธารณะนอกเรือนจำ	๓๗๕	๓๗๕	๓๗๕	๓๗๕
จำนวนนักโทษเด็ดขาดที่ได้รับการเสนอเพื่อขออนุมัติออกทำงานจ่ายนอก	๑,๕๐๐	๑,๕๐๐	๑,๕๐๐	๑,๕๐๐
จำนวนนักโทษเด็ดขาดที่ได้รับการเสนอเพื่อขออนุมัติลงหุงต้มอาหาร	๑,๐๕๐	๑,๐๕๐	๑,๐๕๐	๘๕๐
จำนวนเงินรายได้จากการทำงานสาธารณะนอกเรือนจำของนักโทษเด็ดขาด	๖,๒๕๐,๐๐๐	๖,๒๕๐,๐๐๐	๖,๒๕๐,๐๐๐	๖,๒๕๐,๐๐๐

หน่วยปฏิบัติ : เรือนจำ/ทัณฑสถาน จำนวน ๑๔๓ แห่ง

**๖. โครงการเพิ่มประสิทธิภาพการพักการลงโทษ (SI๑๑๒)**

เป้าหมาย (Out put) : นักโทษเด็ดขาดได้รับการพิจารณาพักการลงโทษ

ตัวชี้วัด : ร้อยละของนักโทษเด็ดขาดที่เข้าเกณฑ์การพักการลงโทษ ได้รับการพิจารณาจากคณะกรรมการพักการลงโทษในชั้นเรือนจำ (เป้าหมายร้อยละ ๙๕)

เป้าหมาย (Out come) : นักโทษเด็ดขาดได้รับการปล่อยตัวพักการลงโทษและกลับสู่สังคม

ตัวชี้วัด : นักโทษเด็ดขาดที่ได้รับการปล่อยตัวพักการลงโทษกลับมากระทำผิดซ้ำภายใน ๑ ปี หลังการปล่อยตัวไม่เกินร้อยละ (เป้าหมายไม่เกินร้อยละ ๙)

**กิจกรรม ๑ : การดำเนินการพักการลงโทษกรณีปกติ และกรณีมีเหตุพิเศษชั้นเรือนจำ**

ตัวชี้วัด	ค่าเป้าหมาย			
	ไตรมาส ๑	ไตรมาส ๒	ไตรมาส ๓	ไตรมาส ๔
นักโทษเด็ดขาดได้รับการพิจารณาพักการลงโทษกรณีปกติและกลับสู่สังคม	๔,๘๐๐	๔,๘๐๐	๔,๘๐๐	๔,๘๐๐

ตัวชี้วัด	ค่าเป้าหมาย			
	ไตรมาส ๑	ไตรมาส ๒	ไตรมาส ๓	ไตรมาส ๔
นักโทษเด็ดขาดได้รับการพิจารณาพักการลงโทษกรณีพิเศษและกลับสู่สังคม	๒,๔๐๐	๒,๕๕๐	๒,๕๕๐	๒,๓๐๐

หน่วยปฏิบัติ : เรือนจำ/ทัณฑสถาน ๑๓๗ แห่ง ยกเว้น สถานกักขังและสถานกักกัน

**กิจกรรม ๒ : การดำเนินการพักการลงโทษกรณีปกติและกรณีมีเหตุพิเศษ ชั้นกรมราชทัณฑ์**

ตัวชี้วัด	ค่าเป้าหมาย			
	ไตรมาส ๑	ไตรมาส ๒	ไตรมาส ๓	ไตรมาส ๔
นักโทษเด็ดขาดได้รับการพิจารณาพักการลงโทษกรณีปกติและกลับสู่สังคม	๔,๘๐๐	๔,๘๐๐	๔,๘๐๐	๔,๘๐๐
นักโทษเด็ดขาดได้รับการพิจารณาพักการลงโทษกรณีพิเศษและกลับสู่สังคม	๒,๔๐๐	๒,๕๕๐	๒,๕๕๐	๒,๓๐๐

หน่วยปฏิบัติ : ส่วนกลาง (กลุ่มงานพักการลงโทษ)

**๗. โครงการปฏิบัติงานด้านการลดวันต้องโทษจำคุก (SI๑๑๒)**

เป้าหมาย (Out put) : นักโทษเด็ดขาดที่มีคุณสมบัติเข้าหลักเกณฑ์ได้รับการพิจารณาปล่อยตัวลดวันต้องโทษจำคุก

ตัวชี้วัด : ร้อยละนักโทษเด็ดขาดที่มีคุณสมบัติเข้าหลักเกณฑ์ตามที่เรือนจำเสนอได้รับการพิจารณาจากคณะกรรมการ (เป้าหมายร้อยละ ๑๐๐)

เป้าหมาย (Out come) : การดำเนินงานลดวันต้องโทษจำคุกมีประสิทธิภาพ นักโทษเด็ดขาดที่ได้รับการปล่อยตัวลดวันต้องโทษจำคุก สามารถปรับตัวอยู่ในสังคมได้อย่างปกติ และไม่หวนกลับมากระทำความผิดซ้ำ

ตัวชี้วัด : นักโทษเด็ดขาดที่ได้รับการอนุมัติปล่อยตัวลดวันต้องโทษจำคุก กระทำความผิดซ้ำภายใน ๑ ปี หลังการปล่อยตัว ไม่เกินร้อยละ (เป้าหมายไม่เกินร้อยละ ๙)

**กิจกรรม ๑ : การดำเนินการลดวันต้องโทษจำคุก ชั้นกรมราชทัณฑ์**

ตัวชี้วัด	ค่าเป้าหมาย			
	ไตรมาส ๑	ไตรมาส ๒	ไตรมาส ๓	ไตรมาส ๔
จำนวนนักโทษเด็ดขาดที่ได้รับการพิจารณาลดวันต้องโทษชั้นกรมราชทัณฑ์	๒,๒๐๐	๓,๖๐๐	๓,๖๐๐	๓,๖๐๐
สรุปรายงานผลการดำเนินการลดวันต้องโทษจำคุก	-	-	-	๑

หน่วยปฏิบัติ : ส่วนกลาง (กลุ่มงานลดวันต้องโทษ)

**กิจกรรม ๒ : การดำเนินการลดวันต้องโทษจำคุก ชั้นเรือนจำ**

ตัวชี้วัด	ค่าเป้าหมาย			
	ไตรมาส ๑	ไตรมาส ๒	ไตรมาส ๓	ไตรมาส ๔
จำนวนนักโทษเด็ดขาดที่ได้รับการพิจารณาลดวันต้องโทษชั้นเรือนจำ	๓,๐๐๐	๓,๐๐๐	๓,๐๐๐	๓,๐๐๐

หน่วยปฏิบัติ : เรือนจำ/ทัณฑสถาน จำนวน ๑๓๗ แห่ง ยกเว้น สถานกักขังและสถานกักกัน

๘. โครงการดำเนินงานเกี่ยวกับการขอพระราชทานอภัยโทษแก่นักโทษเด็ดขาดเฉพาะราย

(SI๑๑๒)

เป้าหมาย (Out put) : ฎีกาทูลเกล้าฯ ที่มีเอกสารถูกต้องและครบถ้วนได้รับการดำเนินการ

ตัวชี้วัด : ร้อยละของฎีกาทูลเกล้าฯ ที่มีเอกสารถูกต้องและครบถ้วนได้รับการดำเนินการ (เป้าหมายร้อยละ ๑๐๐)

เป้าหมาย (Out come) : นักโทษเด็ดขาดสามารถใช้สิทธิทูลเกล้าฯ ถวายฎีกาขอพระราชทานอภัยโทษได้ตามที่กฎหมายกำหนด

ตัวชี้วัด : ร้อยละของนักโทษเด็ดขาดที่ใช้สิทธิทูลเกล้าฯ ถวายฎีกาขอพระราชทานอภัยโทษได้ตามที่กฎหมายกำหนด (ร้อยละ ๑๐๐)

กิจกรรม ๑ : การดำเนินงานเกี่ยวกับการขอพระราชทานอภัยโทษเฉพาะรายของกรมราชทัณฑ์

ตัวชี้วัด	ค่าเป้าหมาย			
	ไตรมาส ๑	ไตรมาส ๒	ไตรมาส ๓	ไตรมาส ๔
จำนวนฎีกาทูลเกล้าฯ ที่มีเอกสารถูกต้องและครบถ้วนได้รับการดำเนินการ	๑๐	๑๐	๑๐	๑๐

หน่วยปฏิบัติ : ส่วนกลาง (กลุ่มงานอภัยโทษ)

กิจกรรม ๒ : การดำเนินงานเกี่ยวกับการขอพระราชทานอภัยโทษเฉพาะรายของเรือนจำ/ทัณฑสถาน

ตัวชี้วัด	ค่าเป้าหมาย			
	ไตรมาส ๑	ไตรมาส ๒	ไตรมาส ๓	ไตรมาส ๔
จำนวนฎีกาทูลเกล้าฯ ที่จัดส่งให้กับกรมราชทัณฑ์	๙	-	-	-

หน่วยปฏิบัติ : เรือนจำ/ทัณฑสถาน ๑๔๒ แห่ง

๙. โครงการพัฒนาระบบด้านทัณฑปฏิบัติ (SI๑๑๒)

เป้าหมาย (Out put) : ระบบงานทัณฑปฏิบัติมีประสิทธิภาพ

ตัวชี้วัด : จำนวนแนวทางการพัฒนาระบบด้านทัณฑปฏิบัติที่เสนอต่อผู้บริหาร (เป้าหมายจำนวน ๔ เรื่อง)

เป้าหมาย (Out come) : ระบบงานทัณฑปฏิบัติเป็นมาตรฐานเดียวกัน

ตัวชี้วัด : ร้อยละของเรือนจำ/ทัณฑสถาน ได้รับทราบแนวทางการพัฒนาระบบด้านทัณฑปฏิบัติ (เป้าหมายร้อยละ ๘๐)

กิจกรรม ๑ : การพัฒนาระบบด้านทัณฑปฏิบัติ

ตัวชี้วัด	ค่าเป้าหมาย			
	ไตรมาส ๑	ไตรมาส ๒	ไตรมาส ๓	ไตรมาส ๔
จำนวนแนวทางการพัฒนาระบบด้านทัณฑปฏิบัติที่เสนอต่อผู้บริหาร	๑	๑	๑	๑

หน่วยปฏิบัติ : ส่วนกลาง (กลุ่มงานพัฒนาระบบด้านทัณฑปฏิบัติ)

**๑๐.โครงการบริหารและอำนวยการสนับสนุนการปฏิบัติงานทัณฑปฏิบัติ (SI๓๑๑)**

เป้าหมาย (Out put) : การบริหารงานทัณฑปฏิบัติมีประสิทธิภาพ

ตัวชี้วัด : จำนวนกระบวนการงานด้านทัณฑปฏิบัติที่ได้รับการปรับปรุงให้เป็นปัจจุบัน (เป้าหมาย ๘ กระบวนการ)

ตัวชี้วัด : ร้อยละของเรือนจำที่ได้รับการติดตามผลการดำเนินงานเพื่อแก้ไขปัญหาการปฏิบัติงานด้านทัณฑปฏิบัติ (เป้าหมายร้อยละ ๑๐)

เป้าหมาย (Out come) : การบริหารงานทัณฑปฏิบัติได้รับการอำนวยการเป็นมาตรฐานเดียวกัน

ตัวชี้วัด : ความพึงพอใจของบุคลากรกองทัณฑปฏิบัติ (เป้าหมายร้อยละ ๘๐)

**กิจกรรม ๑ : การบริหารและอำนวยการสนับสนุนการปฏิบัติงานทัณฑปฏิบัติ**

ตัวชี้วัด	ค่าเป้าหมาย			
	ไตรมาส ๑	ไตรมาส ๒	ไตรมาส ๓	ไตรมาส ๔
แผนการปฏิบัติราชการและการใช้จ่ายงบประมาณกองทัณฑปฏิบัติ ประจำปีงบประมาณ พ.ศ. ๒๕๖๕	๑	-	-	-
รายงานผลการปฏิบัติราชการและการเบิกจ่ายงบประมาณกองทัณฑปฏิบัติ ประจำปีงบประมาณ พ.ศ. ๒๕๖๕	๓	๓	๓	๓
ผลการประเมินการปฏิบัติราชการของข้าราชการและพนักงานราชการกองทัณฑปฏิบัติ ประจำปีงบประมาณ พ.ศ. ๒๕๖๕	-	๑	-	๑
ความพึงพอใจของบุคลากรกองทัณฑปฏิบัติ	-	-	-	๘๐
ร้อยละของเรือนจำที่ได้รับการติดตามผลการดำเนินงานเพื่อแก้ไขปัญหาการปฏิบัติงานด้านทัณฑปฏิบัติ	-	-	-	๑๐

หน่วยปฏิบัติ : ส่วนกลาง (ฝ่ายบริหารทั่วไป)



สรุปโครงการ (ระดับ X) ที่ถ่ายทอดสู่การปฏิบัติของเรือนจำ/ทัณฑสถาน ฯ  
(รวมจำนวน ๓๔ โครงการ ๖๒ กิจกรรม)

๑. สำนักงานเลขานุการกรม (จำนวน ๒ โครงการ ๒ กิจกรรม)

๑.๑ โครงการบูรณาการพัฒนางานด้านจิตอาสาของกรมราชทัณฑ์ ที่สอดคล้องกับโครงการจิตอาสาพระราชทาน "เราทำความ ดี ด้วยหัวใจ " (SI๑๒๑)

กิจกรรม : การจัดกิจกรรมจิตอาสา โดย เรือนจำ/ทัณฑสถาน กับหน่วยงานอื่น ๆ ทั้งภายในและภายนอกองค์กร

(เรือนจำ/ทัณฑสถาน ทั่วประเทศ)

๑.๒ โครงการประชาสัมพันธ์เพื่อสร้างการรับรู้ภาพลักษณ์ใหม่กรมราชทัณฑ์ (SI๒๒๒)

กิจกรรม : ประชาสัมพันธ์ภารกิจของกรมราชทัณฑ์ เพื่อสร้างการรับรู้ภาพลักษณ์ใหม่กรมราชทัณฑ์

(เรือนจำ/ทัณฑสถาน ทั่วประเทศ)

๒. กองกฎหมาย

- ไม่มี

๓. กองทัณฑ์วิทยา (จำนวน ๕ โครงการ ๖ กิจกรรม)

๓.๑ โครงการผู้ต้องขังได้รับการควบคุมดูแล (SI๑๑๑)

กิจกรรม : ขับเคลื่อนการควบคุมดูแลผู้ต้องขัง

(เรือนจำ/ทัณฑสถาน ๑๔๒ แห่ง)

๓.๒ โครงการเพิ่มประสิทธิภาพในการป้องกันและระงับเหตุร้ายในเรือนจำ (SI๑๑๑)

กิจกรรม : เพิ่มประสิทธิภาพการป้องกันและระงับเหตุร้ายในเรือนจำ

(เรือนจำ/ทัณฑสถาน ๑๔๒ แห่ง)

๓.๓ โครงการเสริมสร้างภูมิคุ้มกันเพื่อสันติสุขในพื้นที่จังหวัดชายแดนภาคใต้ (SI๑๒๔)

กิจกรรม : อบรมภาษามลายูถิ่น (ยาวิ) และวัฒนธรรมมุสลิมสำหรับเจ้าหน้าที่เรือนจำในพื้นที่จังหวัดชายแดนใต้

(กพท) และรจก. สงขลา รจก.ยะลา รจก.ปัตตานี ทสญ.สงขลา ทสบ.สงขลา รจจ.

สงขลา รจจ.นราธิวาส รจจ.นาทวี รจจ.เบตง)

กิจกรรม : อบรมโปรแกรมการฟื้นฟูผู้ต้องขังคดีความมั่นคงจังหวัดชายแดนภาคใต้

(รจก. สงขลา รจก.ยะลา รจก.ปัตตานี รจจ.นราธิวาส)

๓.๔ โครงการอำนวยความสะดวกที่สอดคล้องกับวิถีชีวิตของประชาชนในจังหวัดชายแดนภาคใต้ (SI๑๒๔)

กิจกรรม : อำนวยความสะดวกที่สอดคล้องกับวิถีชีวิตของประชาชนในจังหวัดชายแดนภาคใต้

(เรือนจำในพื้นที่ ๕ จังหวัดชายแดนภาคใต้)

๓.๕ โครงการเรือนจำปลอดยาเสพติด (SI๑๑๔)

กิจกรรม : แก้ไขปัญหายาเสพติดและสิ่งของต้องห้ามภายในเรือนจำ

(เรือนจำ/ทัณฑสถาน ๑๔๒ แห่ง)

#### ๔. กองบริการทางการแพทย์ (จำนวน ๗ โครงการ ๑๔ กิจกรรม)

##### ๔.๑ โครงการส่งเสริมสุขภาพและควบคุมป้องกันโรคในกลุ่มผู้ต้องขัง (SI๑๑๑)

กิจกรรม : ขับเคลื่อนการดำเนินงานด้านส่งเสริมสุขภาพและจิต โภชนาการ อนามัย  
สิ่งแวดล้อม

(เรือนจำ/ทัณฑสถาน ๑๔๒ แห่ง)

กิจกรรม : ขับเคลื่อนการดำเนินงาน เพื่อพัฒนางานด้านการควบคุม และป้องกันโรคติดต่อ  
โรคไม่ติดต่อ และโรคระบาดตามฤดูกาล

(เรือนจำ/ทัณฑสถาน ๑๔๒ แห่ง)

##### ๔.๒ โครงการบำบัดรักษาและฟื้นฟูสมรรถภาพผู้ต้องขังป่วย (SI๑๑๑)

กิจกรรม : ขับเคลื่อนการดำเนินงานด้านการรักษาพยาบาลและฟื้นฟูสภาพผู้ต้องขังป่วย

(เรือนจำ/ทัณฑสถาน ๑๔๒ แห่ง)

##### ๔.๓ โครงการพัฒนารูปแบบที่เหมาะสมของระบบโทรเวชกรรมสำหรับผู้ต้องราชทัณฑ์ (SI๔๒๑)

กิจกรรม : การเก็บข้อมูล ประเมินผลและสรุปผลโครงการ

(เรือนจำกลางเขาบิน เรือนจำกลางเชียงใหม่)

##### ๔.๔ โครงการพัฒนาระบบการดูแลด้านสาธารณสุขในเรือนจำตามโครงการราชทัณฑ์ปันสุข ทำความ ดี เพื่อชาติ ศาสน์ กษัตริย์ (SI๑๑๑)

กิจกรรม : การพระราชทานเครื่องมือและครุภัณฑ์ทางการแพทย์

(เรือนจำ/ทัณฑสถาน ๑๔๒ แห่ง)

กิจกรรม : การพระราชทานความช่วยเหลือด้านบุคลากรและการอบรมให้ความรู้

(เรือนจำ/ทัณฑสถาน ๑๔๒ แห่ง)

กิจกรรม : การพระราชทานความช่วยเหลือด้านมาตรฐานของสถานพยาบาล

(เรือนจำ/ทัณฑสถาน ๑๔๒ แห่ง)

##### ๔.๕ โครงการสร้างภูมิคุ้มกันและป้องกันปัญหายาเสพติดในเรือนจำ<sup>๑</sup> (SI๑๒๓)

กิจกรรม : ดำเนินการรณรงค์ป้องกันและแก้ไขปัญหายาเสพติด (TO BE NUMBER ONE)

(เรือนจำ/ทัณฑสถาน ๑๔๓ แห่ง)

##### ๔.๗ โครงการบำบัดฟื้นฟูสมรรถภาพผู้ต้องขังติดยาเสพติด<sup>๒</sup> (SI๑๒๓)

กิจกรรม : พัฒนาหน่วยบำบัดฟื้นฟูสมรรถภาพผู้ติดยาเสพติดเข้าสู่มาตรฐาน ในปี ๒๕๖๕

(เรือนจำ/ทัณฑสถาน จำนวน ๒๙ แห่ง)

รจก.กำแพงเพชร, รจก.อุบลราชธานี, รจก.หลังสวน, รจก.ชลบุรี, รจก.เชียงใหม่, รจก.สุรินทร์, รจก.จันทบุรี,  
รจก.ตรัง, รจก.พะเยา, รจก.พิจิตร, รจก.พิษณุโลก, รจก.มุกดาหาร, รจก.สิงห์บุรี, รจก.อ่างทอง, รจก.เทิง, รจก.  
หล่มสัก, ทสญ.กลาง, รจก.นครปฐม, รจก.ธนบุรี, รจก.ชัยภูมิ, รจก.มหาสารคาม, รจก.แม่ฮ่องสอน, รจก.  
ศรีสะเกษ, รจก.พังงา, รจก.นางรอง, รจก.ภูเขียว, รจก.แม่สอด, รจก.สีคิ้ว )

กิจกรรม : บำบัดฟื้นฟูสมรรถภาพผู้ต้องขังติดยาเสพติดในรูปแบบชุมชนบำบัด

(เรือนจำ/ทัณฑสถาน จำนวน ๙๕ แห่ง)

ทสบ.กลาง, ทสญ. กลาง, ทสญ. ธนบุรี รจก.มีนบุรี, รจก.ชัยนาท, รจก.นนทบุรี, ทสบ.จังหวัดปทุมธานี, ทสบ.  
หญิง, ทสว.กลาง, รจก.ปทุมธานี, ทสบ.พระนครศรีอยุธยา, ทสว.พระนครศรีอยุธยา, รจก.ลพบุรี, รจก.

<sup>๑</sup> แผนงานบูรณาการป้องกัน ปราบปราม และบำบัดรักษาผู้ติดยาเสพติด

<sup>๒</sup> แผนงานบูรณาการป้องกัน ปราบปราม และบำบัดรักษาผู้ติดยาเสพติด

ชัยบาดาล, รจจ.สระบุรี, รจจ.สิงห์บุรี, รจจ.อ่างทอง, รจจ. จันทบุรี, รจจ.ฉะเชิงเทรา, รจก.ชลบุรี, รจพ.พัทธยา, รจจ.ชัยภูมิ, ทสก.เขาพริก, ทสญ.นครราชสีมา, รจก.นครราชสีมา, รจจ.บัวใหญ่, รจจ.สีคิ้ว, รจจ.นางรอง, รจจ.ยโสธร, รจจ.ศรีสะเกษ, รจจ.กันทรลักษ์, รจก.สุรินทร์, รจจ.รัตนบุรี, รจจ.อำนาจเจริญ, รจก.อุบลราชธานี, ทสบ.ขอนแก่น, รจก.ขอนแก่น, รจก.นครพนม, รจจ.บึงกาฬ, รจจ.มหาสารคาม, รจจ.มุกดาหาร, รจจ.ร้อยเอ็ด, รจจ.เลย, รจจ.สกลนคร, รจจ.หนองคาย, รจจ.หนองบัวลำภู, รจก.อุดรธานี, รจก.เชียงราย, รจจ.เทิง, ทสญ.เชียงใหม่, รจก.เชียงใหม่, รจจ.น่าน, รจจ.พะเยา, รจจ.แพร่, รจจ.แม่ฮ่องสอน, ทสบ.ลำปาง, รจจ.ลำพูน, รจก.กำแพงเพชร, รจก.ตาก, รจจ.แม่สอด, รจก.นครสวรรค์, รจจ.พิจิตร, ทสญ.พิษณุโลก, รจจ.เพชรบูรณ์, รจจ.หล่มสัก, รจจ.สุโขทัย, รจจ.อุตรดิตถ์, รจจ.กาญจนบุรี, รจจ.ทองผาภูมิ, รจก.นครปฐม, รจจ.ประจวบคีรีขันธ์, รจก.เพชรบุรี, รจก.ราชบุรี, รจก.สมุทรสงคราม, รจจ.สมุทรสาคร, รจจ.สุพรรณบุรี, รจจ.หลังสวน, รจก.นครศรีธรรมราช, รจจ.ทุ่งสง, รจจ.พังงา, รจจ.ภูเก็ต, รจจ.ระนอง, รจก.สุราษฎร์ธานี, รจจ.เกาะสมุย, รจจ.ตรัง, รจก.ปัตตานี, รจก.ยะลา, ทสบ.สงขลา, ทสญ.สงขลา, รจก.สงขลา, รจจ.สงขลา, รจจ.สตูล)

**กิจกรรม :** บำบัดฟื้นฟูสมรรถภาพผู้ต้องขังติดยาเสพติดในรูปแบบวิวัฒน์พลเมืองราชทัณฑ์

(เรือนจำ/ทัณฑสถาน จำนวน ๗ แห่ง ทสบ.กลาง, รจพ.มีนบุรี, ทสว.กลาง, ทสญ.นครราชสีมา,ทสก.เขาพริก, ทสบ.ลำปาง, ทสบ.สงขลา)

**กิจกรรม :** บำบัดฟื้นฟูสมรรถภาพผู้ติดยาเสพติดในรูปแบบการปรับเปลี่ยนพฤติกรรม สำหรับกลุ่มผู้เสพยาเสพติดและผู้ค้ารายย่อยในเรือนจำ/ทัณฑสถาน

(เรือนจำ/ทัณฑสถาน จำนวน ๑๒๒ แห่ง

ทสบ.กลาง, ทสญ. กลาง, ทสญ. ธนบุรี, รจพ.ธนบุรี, รจพ.มีนบุรี, รจจ.ชัยนาท, รจจ.นนทบุรี, ทสบ.จังหวัดปทุมธานี,ทสบ.หญิง, ทสว.กลาง, รจจ.ปทุมธานี, รจจ.อัญบุรี, ทสบ.พระนครศรีอยุธยา, ทสว.พระนครศรีอยุธยา, รจจ.พระนครศรีอยุธยา, รจก.ลพบุรี, รจจ.ชัยบาดาล, รจก.สมุทรปราการ, รจจ.สระบุรี, รจจ.สิงห์บุรี, รจจ.อ่างทอง, รจจ. จันทบุรี, รจจ.ฉะเชิงเทรา, ทสญ.ชลบุรี, รจก.ชลบุรี, รจพ.พัทธยา, รจจ.ตราด, รจจ.นครนายก, รจจ.กบินทร์บุรี, รจก.ระยอง, รจจ.สระแก้ว, รจจ.ชัยภูมิ, รจจ.ภูเขียว, ทสก.เขาพริก, ทสญ.นครราชสีมา, รจก.นครราชสีมา, รจจ.บัวใหญ่, รจจ.สีคิ้ว, รจจ.บุรีรัมย์, รจจ.นางรอง, รจจ.ยโสธร, รจจ.ศรีสะเกษ, รจจ.กันทรลักษ์, รจก.สุรินทร์, รจจ.รัตนบุรี, รจจ.อำนาจเจริญ, รจก.อุบลราชธานี, รจก.ขอนแก่น, รจก.นครพนม, รจจ.บึงกาฬ, รจจ.มหาสารคาม, รจจ.มุกดาหาร, รจจ.ร้อยเอ็ด, รจจ.เลย, รจจ.สกลนคร, รจจ.สว่างแดนดิน, รจจ.หนองคาย, รจจ.หนองบัวลำภู, รจก.อุดรธานี, รจก.เชียงราย, รจจ.เทิง, ทสญ.เชียงใหม่, รจก.เชียงใหม่, รจจ.ฝาง, รจจ.น่าน, รจจ.พะเยา, รจจ.แพร่, รจจ.แม่ฮ่องสอน, รจจ.แม่สะเรียง, ทสบ.ลำปาง, รจจ.ลำพูน, รจก.กำแพงเพชร, รจก.ตาก, รจจ.แม่สอด, รจก.นครสวรรค์, รจจ.พิจิตร, รจก.พิษณุโลก, รจจ.พิษณุโลก, รจจ.เพชรบูรณ์, รจจ.หล่มสัก, รจจ.สุโขทัย, รจจ.สวรรคโลก, รจจ.อุตรดิตถ์, รจจ.อุทัยธานี, รจจ.กาญจนบุรี, รจจ.ทองผาภูมิ, รจก.นครปฐม, รจจ.ประจวบคีรีขันธ์, รจก.เพชรบุรี, รจก.ราชบุรี, รจก.สมุทรสงคราม, รจจ.สมุทรสาคร, รจจ.กระบี่, รจจ.ชุมพร, รจจ.หลังสวน, รจก.นครศรีธรรมราช, รจจ.ทุ่งสง, รจจ.ปากพนัง, รจจ.พังงา, รจจ.ตะกั่วป่า, รจจ.ภูเก็ต, รจจ.ระนอง, รจก.สุราษฎร์ธานี, รจจ.เกาะสมุย, รจจ.ไชยา, รจจ.ตรัง, รจจ.นราธิวาส, รจก.ปัตตานี, รจก.พัทลุง, รจก.ยะลา, รจจ.เบตง, ทสบ.สงขลา, ทสญ.สงขลา, รจก.สงขลา, รจจ.สงขลา, รจจ.นาทวี, รจจ.สตูล)

**กิจกรรม : ฟื้นฟูสมรรถภาพผู้ต้องขังติดยาเสพติดก่อนพ้นโทษในเรือนจำ/ทัณฑสถาน**

(เรือนจำ/ทัณฑสถาน จำนวน ๑๒๖ แห่ง)

ทสภ.กลาง, ทสญ. กลาง, ทสญ. ธนบุรี, รพ.กรุงเทพมหานคร, รพ.ธนบุรี, รพ.ชัยนาท, รพ.นนทบุรี, ทสภ.จังหวัดปทุมธานี, ทสภ.หญิง, ทสภ.กลาง, รพ.ปทุมธานี, รพ.ธัญบุรี, สภ.จังหวัดปทุมธานี, ทสภ.พระนครศรีอยุธยา, ทสภ.พระนครศรีอยุธยา, รพ.พระนครศรีอยุธยา, รพ.พระนครศรีอยุธยา, รพ.ลพบุรี, รพ.ชัยบาดาล, รพ.สมุทรปราการ, รพ.สระบุรี, รพ.สิงห์บุรี, รพ.อ่างทอง, รพ. จันทบุรี, รพ.ฉะเชิงเทรา, ทสญ.ชลบุรี, รพ.ชลบุรี, รพ.พัทธยา, รพ.ตราด, รพ.นครนายก, รพ.กบินทร์บุรี, รพ.ระยอง, รพ.สระแก้ว, รพ.ชัยภูมิ, รพ.ภูเขียว, ทสภ.เขาพระ, ทสญ.นครราชสีมา, รพ.นครราชสีมา, รพ.บัวใหญ่, รพ.สีคิ้ว, รพ.บุรีรัมย์, รพ.นางรอง, รพ.ยโสธร, รพ.ศรีสะเกษ, รพ.กันทรลักษ์, รพ.สุรินทร์, รพ.รัตนบุรี, รพ.อำนาจเจริญ, รพ.อุบลราชธานี, รพ.กาฬสินธุ์, ทสภ.ขอนแก่น, รพ.ขอนแก่น, รพ.พล, รพ.นครพนม, รพ.บึงกาฬ, รพ.มหาสารคาม, รพ.มุกดาหาร, รพ.ร้อยเอ็ด, รพ.เลย, รพ.สกลนคร, รพ.สว่างแดนดิน, รพ.หนองคาย, รพ.หนองบัวลำภู, รพ.อุดรธานี, รพ.เขียงราย, รพ.เทิง, ทสญ.เชียงใหม่, รพ.เชียงใหม่, รพ.ฝาง, รพ.น่าน, รพ.พะเยา, รพ.แพร่, รพ.แม่ฮ่องสอน, รพ.แม่สะเรียง, ทสภ.ลำปาง, รพ.ลำปาง, รพ.ลำพูน, รพ.กำแพงเพชร, รพ.ตาก, รพ.แม่สอด, รพ.นครสวรรค์, รพ.พิจิตร, ทสญ.พิษณุโลก, รพ.พิษณุโลก, รพ.พิษณุโลก, รพ.เพชรบูรณ์, รพ.หล่มสัก, รพ.สุโขทัย, รพ.สวรรคโลก, รพ.อุตรดิตถ์, รพ.อุทัยธานี, รพ.กาญจนบุรี, รพ.ทองผาภูมิ, รพ.นครปฐม, รพ.ประจวบคีรีขันธ์, รพ.เพชรบุรี, รพ.ราชบุรี, รพ.สมุทรสงคราม, รพ.สมุทรสาคร, รพ.สุพรรณบุรี, รพ.กระบี่, รพ.ชุมพร, ทสภ.นครศรีธรรมราช, รพ.นครศรีธรรมราช, รพ.ทุ่งสง, รพ.ปากพนัง, รพ.พังงา, รพ.ตะกั่วป่า, รพ.ภูเก็ต, รพ.ระนอง, รพ.สุราษฎร์ธานี, รพ.เกาะสมุย, รพ.ไชยา, รพ.ตรัง, รพ.นราธิวาส, รพ.ปัตตานี, รพ.พัทลุง, รพ.ยะลา, รพ.เบตง, ทสภ.สงขลา, ทสญ.สงขลา, รพ.สงขลา, รพ.สงขลา, รพ.นาทวี, รพ.สตูล)

**๕. กองบริหารการคลัง (จำนวน ๒ โครงการ ๒ กิจกรรม)**

**๕.๑ โครงการสนับสนุนการขับเคลื่อนภารกิจการควบคุมดูแลผู้ต้องขัง (SI๑๑๑)**

กิจกรรม : ขับเคลื่อนสนับสนุนภารกิจการควบคุมดูแลผู้ต้องขัง

(เรือนจำ/ทัณฑสถาน ๑๔๒ แห่ง)

**๕.๒ โครงการบริหารพัสดุในการสนับสนุนการปฏิบัติงานของกรมราชทัณฑ์ (SI๓๒๑)**

กิจกรรม : บริหารจัดหาพัสดุ สำหรับเรือนจำ/ทัณฑสถาน

(เรือนจำ/ทัณฑสถาน ๑๔๒ แห่ง)

**๖. กองบริหารทรัพยากรบุคคล**

- ไม่มี

**๗. กองมาตรฐานการปฏิบัติต่อผู้เข้ารับการตรวจพิสูจน์ (จำนวน ๑ โครงการ ๑ กิจกรรม)**

**๗.๑ โครงการควบคุมดูแลผู้เข้ารับการตรวจพิสูจน์ (SI๑๑๓)**

กิจกรรม : ขับเคลื่อนภารกิจการควบคุมดูแลผู้เข้ารับการตรวจพิสูจน์ (สถานที่เพื่อการควบคุมตัวฯ ๘๓ แห่ง)

(สถานที่เพื่อการควบคุมตัวฯ ๘๓ แห่ง)

**๘. กองยุทธศาสตร์และแผนงาน (จำนวน ๔ โครงการ ๖ กิจกรรม)**

๘.๑ โครงการอำนวยการ สนับสนุนและขับเคลื่อนยุทธศาสตร์ แผนงาน และงบประมาณ กรมราชทัณฑ์ (SI ๓๒๒)

กิจกรรม : ขับเคลื่อนแผนยุทธศาสตร์ และแผนงบประมาณของกรมราชทัณฑ์  
(เรือนจำ/ทัณฑสถานทั่วประเทศ)

**๘.๒ โครงการก่อสร้างและปรับปรุงสิ่งก่อสร้างของกรมราชทัณฑ์ (SI๑๑๑)**

กิจกรรม : ก่อสร้างสิ่งก่อสร้างขนาดใหญ่

(เรือนจำและทัณฑสถาน ๑๑ แห่ง ๑) รจ.จ.ระยอง ๒) รจ.จ.นครนายก ๓) ทส.รพ.ราชทัณฑ์ ๔) ทส.ป.น้ำขุ่น ๕) รจ.จ.ร้อยเอ็ด ๖) ทส.ว.นครศรีธรรมราช ๗) ทส.ญ.สงขลา ๘) รจ.ก.อุดรธานี ๙) รจ.ก.สุราษฎร์ธานี ๑๐) รจ.จ.บุรีรัมย์ ๑๑) รจ.อ.กบินทร์บุรี)

กิจกรรม : ซ่อมแซมสิ่งก่อสร้างขนาดเล็ก

(เรือนจำ และทัณฑสถาน ๑๔๒ แห่ง (ตามที่ได้การจัดสรรจาก ยผ.))

กิจกรรม : ก่อสร้างและปรับปรุงสิ่งก่อสร้างขนาดเล็ก

(รายการตามบัญชีอนุมัติจัดสรรงบประมาณรายจ่ายประจำปีงบประมาณ พ.ศ.๒๕๖๕ (ประเภทงบลงทุน ค่าครุภัณฑ์และสิ่งก่อสร้าง))

**๙. สถาบันพัฒนาข้าราชการราชทัณฑ์**

- ไม่มี

**๑๐. กลุ่มตรวจสอบภายใน**

- ไม่มี

**๑๑. กลุ่มพัฒนาระบบบริหาร**

- ไม่มี

**๑๒. กลุ่มงานคุ้มครองจริยธรรม (จำนวน ๑ โครงการ ๑ กิจกรรม)**

๑๒.๑ โครงการป้องกันการทุจริตและประพฤติมิชอบและส่งเสริมคุณธรรมเพื่อความโปร่งใสตรวจสอบได้ (SI๓๒๓)

กิจกรรม : การขับเคลื่อนและติดตามการดำเนินการตามมาตรฐานความโปร่งใสของเรือนจำ ๕ ด้าน (เรือนจำ ๑๔๓ แห่ง)

**๑๓. สำนักผู้ตรวจราชการกรม**

- ไม่มี

**๑๔. กองพัฒนาพฤตินิสัย (จำนวน ๔ โครงการ ๒๐ กิจกรรม)**

๑๔.๑ โครงการจัดสวัสดิการและสงเคราะห์ผู้ต้องขัง และขับเคลื่อนการดำเนินงานของเรือนจำให้เป็นไปตามมาตรฐานสากล (SI๒๑๑)

กิจกรรม : ดำเนินการจัดสวัสดิการ ให้การสงเคราะห์แก่ผู้ต้องขัง และปฏิบัติต่อผู้ต้องขังตามแนวทางที่กรมราชทัณฑ์กำหนดเพื่อให้เป็นไปตามมาตรฐานสากล

(เรือนจำ/ทัณฑสถาน ๑๔๒ แห่ง)

**๑๔.๒ โครงการพัฒนาจิตใจเพื่อสร้างคุณธรรมจริยธรรมให้กับผู้ต้องขัง (SI๑๒๑)**

กิจกรรม : ขับเคลื่อนพัฒนาจิตใจเพื่อสร้างคุณธรรมจริยธรรมให้กับผู้ต้องขัง

(เรือนจำ/ทัณฑสถาน ๑๔๒ แห่ง)

**๑๔.๓ โครงการพัฒนาศักยภาพผู้ต้องขังเพื่อคืนคนดีสู่สังคม (SI๑๒๒)**

**กิจกรรม :** ดำเนินการตามโปรแกรมการแก้ไขฟื้นฟูผู้ต้องขังเฉพาะรายตามลักษณะแห่งคดี และพฤติการณ์การกระทำผิด (เรือนจำ ๑๓๗ แห่ง ยกเว้น สถานกักขัง/สถานกักกัน)

**กิจกรรม :** ขับเคลื่อนการพัฒนาคุณภาพผู้ต้องขังเพื่อคืนคนดีสู่สังคม

(เรือนจำ/ทัณฑสถาน ๑๒๖ แห่ง (ยกเว้น เรือนจำความมั่นคงสูง ทัณฑสถานเปิด สถานกักขัง กักกัน)

**กิจกรรม :** การโครงการเตรียมความพร้อมก่อนปล่อย (หลักสูตร ๕ เดือน)

(เรือนจำชั่วคราวศูนย์เรียนรู้ร่องต้นแบบ ๔ แห่ง ได้แก่ ๑.รจช.เขาระกำ สังกัด รจจ.ตราด ๒. รจช.ดอยราง สังกัด รจก.เชียงใหม่ ๓. รจช.แค่น้อย สังกัด รจจ.เพชรบูรณ์ ๔.รจช.เขาพลอง สังกัด รจจ.ชัยนาท และ เรือนจำชั่วคราวศูนย์เรียนรู้ส่วนขยาย ๖ แห่ง ได้แก่ ๑. รจช.เหียงห้อง สังกัด รจจ.ตรัง ๒. รจช.โคกตาบัน สังกัด รจก.สุรินทร์ ๓. รจช.เขากลิ้ง สังกัด รจก.เพชรบุรี ๔. รจช.เขาหมาก สังกัด รจก.นครศรีธรรมราช ๕.ทสป.ทุ่งเบญจา จังหวัดจันทบุรี ๖. ทส.เกษตรอุตสาหกรรมเขาพริก)

**กิจกรรม :** การจัดแสดงผลการดำเนินงานของศูนย์เรียนรู้เศรษฐกิจพอเพียง

(เรือนจำและทัณฑสถาน ๒ แห่ง)

**กิจกรรม :** การติดตามประเมินผลศูนย์เรียนรู้เศรษฐกิจพอเพียง เรือนจำชั่วคราว/ทัณฑสถาน

(เรือนจำ/ทัณฑสถาน ๑๑ แห่ง)

**กิจกรรม :** ขับเคลื่อนการพัฒนาคุณภาพผู้ต้องขังเพื่อคืนคนดีสู่สังคม

(เรือนจำ/ทัณฑสถาน ๑๒๖ แห่ง (ยกเว้น เรือนจำความมั่นคงสูง ทัณฑสถานเปิด สถานกักขัง/กักกัน)

**กิจกรรม :** ส่งเสริมสมรรถภาพร่างกายผู้ต้องขังด้วยกีฬาและนันทนาการ

(เรือนจำ/ทัณฑสถาน ๑๔๒ แห่ง)

**กิจกรรม :** ขับเคลื่อนการฝึกวิชาชีพผู้ต้องขังเพื่อการมีงานทำร่วมกับสถานประกอบการที่เป็น

ภาคีเครือข่าย

(เรือนจำ/ทัณฑสถาน ๑๓๑ แห่ง (ยกเว้น รจก.พิษณุโลก ระยอง คลองไผ่ เขาบิน

นครศรีธรรมราช สถานกักขัง รพ.ราชทัณฑ์)

**กิจกรรม :** การบริหารเงินนอกงบประมาณเพื่อเสริมประสิทธิภาพการใช้จ่ายสำหรับการฝึกวิชาชีพ

(เรือนจำ ๑๔๒ แห่ง)

**กิจกรรม :** การจัดการศึกษาตามศักยภาพผู้ต้องขัง

(เรือนจำ ๑๔๒ แห่ง)

**กิจกรรม :** การดำเนินการเตรียมความพร้อมก่อนปล่อยผู้ต้องขังในเรือนจำ/ทัณฑสถานระบบปิด

(เรือนจำ ๑๓๗ แห่ง ยกเว้น สถานกักขัง/สถานกักกัน)

**กิจกรรม :** การดำเนินการเตรียมความพร้อมก่อนปล่อยเพื่อคืนคนดีสู่สังคมสำหรับผู้ต้องขังสูงอายุ

(เรือนจำ ๑๓๒ แห่ง ยกเว้น สถานกักขัง/สถานกักกัน/ทัณฑสถานเปิด)

**กิจกรรม :** ขับเคลื่อนการแก้ไขฟื้นฟูเฉพาะทางด้านการศึกษา เพื่อพัฒนาพลตินัสัยผู้ต้องขัง

(รจก.พระนครศรีอยุธยา, รจก.นครราชสีมา, ทสญ.นครราชสีมา, รจจ.จันทบุรี, ทสป.สงขลา ,รจก.เชียงใหม่ และ รจจ.มหาสารคาม)

กิจกรรม : ขับเคลื่อนการแก้ไขฟื้นฟูเฉพาะทางด้านการกีฬา เพื่อพัฒนาพฤตินิสัยผู้ต้องขัง  
(ทสว.กลาง และ ทสบ.สงขลา)

กิจกรรม : ขับเคลื่อนการแก้ไขฟื้นฟูเฉพาะทางด้านส่งเสริมผู้ต้องขังที่มีความสามารถพิเศษ เพื่อพัฒนาพฤตินิสัยผู้ต้องขัง  
(รจพ.ธนบุรี, รจก.ขอนแก่น, รจก.เชียงใหม่)

#### ๑๔.๔ โครงการขับเคลื่อนศูนย์ประสานงานและส่งเสริมการมีงานทำ (SI๒๑๒)

กิจกรรม : การดำเนินงานศูนย์ประสานงานและส่งเสริมการมีงานทำ  
(เรือนจำ ๑๓๗ แห่ง ยกเว้น สถานกักขัง/สถานกักกัน)

#### ๑๔.๕ โครงการราชทัณฑ์ปันสุข (SI๑๒๒)

กิจกรรม : ดำเนินการตามโปรแกรมราชทัณฑ์ปันสุข  
(เรือนจำ ๕๐ แห่ง)

กิจกรรม : การดำเนินโรงเรียนยุติธรรมอุปถัมภ์  
(เรือนจำ ๑๓๗ แห่ง)

กิจกรรม : การจัดทำบัญชีครัวเรือน  
(เรือนจำ ๑๓๗ แห่ง)

### ๑๕. กองทัณฑปฏิบัติ (จำนวน ๘ โครงการ ๑๐ กิจกรรม)

#### ๑๕.๑ โครงการจำแนกลักษณะผู้ต้องขัง (SI๑๑๒)

กิจกรรม : ขับเคลื่อนการจำแนกลักษณะผู้ต้องขัง  
(เรือนจำ/ทัณฑสถาน ๑๔๑ แห่ง ยกเว้น ท.รพ.ราชทัณฑ์ และสถานกักกัน)

#### ๑๕.๒ โครงการปฏิบัติงานด้านการเลื่อนชั้นนักโทษเด็ดขาด (SI๑๑๒)

กิจกรรม : การเลื่อนชั้นนักโทษเด็ดขาดกรณีปกติ  
(เรือนจำ/ทัณฑสถาน จำนวน ๑๓๗ แห่ง ยกเว้น สถานกักขังและสถานกักกัน)

กิจกรรม : การแต่งตั้งนักโทษเด็ดขาดให้มีตำแหน่งหน้าที่ผู้ช่วยเหลือเจ้าพนักงานเรือนจำ  
(เรือนจำ/ทัณฑสถาน จำนวน ๑๓๗ แห่ง ยกเว้น สถานกักขังและสถานกักกัน)

กิจกรรม : การแต่งตั้งนักโทษเด็ดขาดให้ทำหน้าที่ผู้ช่วยงานเจ้าพนักงานเรือนจำ  
(เรือนจำ/ทัณฑสถาน จำนวน ๑๓๗ แห่ง ยกเว้น สถานกักขังและสถานกักกัน)

#### ๑๕.๓ โครงการดำเนินการด้านวินัยผู้ต้องขัง (SI๑๑๒)

กิจกรรม : การดำเนินการด้านวินัยผู้ต้องขัง ชั้นเรือนจำ  
(เรือนจำ/ทัณฑสถาน จำนวน ๑๔๓ แห่ง)

#### ๑๕.๔ โครงการย้ายผู้ต้องขัง (SI๑๑๒)

กิจกรรม : การดำเนินงานเกี่ยวกับการย้ายผู้ต้องขัง  
(เรือนจำ/ทัณฑสถาน จำนวน ๑๔๓ แห่ง)

**๑๕.๕ โครงการปฏิบัติงานด้านการคัดเลือกนักโทษเด็ดขาดออกทำงานสาธารณะนอกเรือนจำ  
ออกทำงานจ่ายนอก และการลงหุงต้มอาหาร (SI๑๑๒)**

**กิจกรรม :** ขับเคลื่อนดำเนินการด้านการคัดเลือกนักโทษเด็ดขาดออกทำงานสาธารณะนอก  
เรือนจำ ออกทำงานจ่ายนอก และการลงหุงต้มอาหาร

(เรือนจำ/ทัณฑสถาน จำนวน ๑๔๓ แห่ง)

**๑๕.๖ โครงการปฏิบัติงานด้านการพักการลงโทษ (SI๑๑๒)**

**กิจกรรม :** การดำเนินการพักการลงโทษกรณีปกติ และกรณีมีเหตุพิเศษชั้นเรือนจำ

(เรือนจำ/ทัณฑสถาน ๑๓๗ แห่ง ยกเว้น สถานกักขังและสถานกักกัน)

**๑๕.๗ โครงการปฏิบัติงานด้านการลดวันต้องโทษจำคุก (SI๑๑๒)**

**กิจกรรม :** การดำเนินการลดวันต้องโทษจำคุก ชั้นเรือนจำ

(เรือนจำ/ทัณฑสถาน จำนวน ๑๓๗ แห่ง ยกเว้น สถานกักขังและสถานกักกัน)

**๑๕.๘ โครงการดำเนินงานเกี่ยวกับการขอพระราชทานอภัยโทษแก่นักโทษเด็ดขาดเฉพาะราย  
(SI๑๑๒)**

**กิจกรรม :** การดำเนินงานเกี่ยวกับการขอพระราชทานอภัยโทษเฉพาะรายของเรือนจำ/ทัณฑสถาน

(เรือนจำ/ทัณฑสถาน ๑๔๒ แห่ง)









กรมราชทัณฑ์

(Department of Corrections)

222 ถนนนนทบุรี 1 ตำบลสวนใหญ่ อำเภอเมือง จังหวัดนนทบุรี 11000

เบอร์โทรศัพท์ : 02-967- 3581 เบอร์ FAX : 02-967-3580